Bezpłatne pismo informacyjne

Swarzędzki miesięcznik regionalny

Swarzędz
URZĄD MIASTA I GMINY

PROSTO Z RATUSZA

www.swarzedz.pl

ISSN 1732-2480

Rok XIX | Nr 12 (249) | Grudzień 2008

Jarmark, Lodowisko, Sylwester str. 3

Wydział Komunikacji w Swarzędzu str. 4

Dzieci z zerówek bezpieczniejsze str. 9

Pamiętamy o Powstaniu str. 12-17

Prosto z OPS str. 18-19

Szanowni Państwo!
Świąt Bożego Narodzenia przepełnionych rodzinnym ciepłem, wewnętrznym spokojem i radością oraz Nowego Roku obfitującego w sukcesy, realizację zamierzeń i planów, a także ludzką życzliwość
życzą

Przewodniczący Rady Miejskiej w Swarzędzu
Piotr Choryński

Burmistrz Miasta i Gminy Swarzędz
Anna Tomicka

Swarzędz, grudzień 2008

Lektury dla każdego str. 20-21

I bring you Christmas Greetings.
A Merry Christmas
Christmas Greetings
Best Christmas Wishes
A Christmas Greeting
Merry Christmas
A Joyous Christmas
A Merry Christmas
Wishing you Christmas Cheer
Merry Christmas
Merry Christmas

Jarmark Świąteczny na Rynku:

Choinka, opłatek, artyści i kiermasz

Burmistrz Miasta i Gminy Swarzędz serdecznie zaprasza na Jarmark Świąteczny, który odbędzie 19 – 21 grudnia 2008 r. na swarzędzkim Rynku. Przez trzy przedświąteczne dni będzie tu można zrobić zakupy i uczestniczyć w atrakcjach przygotowanych przez organizatorów.

W pobliżu ratusza rozstawione zostaną świąteczne stragany z gwiazdkowymi upominkami, ozdobami choinkowymi i słodyczami. Jarmark Świąteczny zainauguruje burmistrz Anna Tomicka, która, w piątek 19 grudnia o godz. 18.00 zapali lampki na choince obok ratusza. W świąteczną atmosferę wprowadzą mieszkańców koncerty kolęd i pastorałek w wykonaniu chóru męskiego „Akord", chóru „Niebo" oraz zespołu Patrycji Borowskiej, a także przedstawienia jasełkowe przygotowane przez uczniów swarzędzkich szkół. Występy naszych artystów podziwiać będzie można w piątek i sobotę od godziny 18.00. Natomiast **szczególnym dniem będzie niedziela, bowiem tego dnia Burmistrz Swarzędza zaprasza wszystkich mieszkańców, o godz. 16.30 na Spotkanie Opłatkowe, które stanie się okazją do składania życzeń**. Niedzielne Spotkanie opłatkowe poprzedzi barwna i wesoła „Parada Zimowa" w wykonaniu wrocławskiego Teatru na Bruku. O godz. 15:00 w barwnym korowodzie przemaszeruje Dziewczynka z zapałkami, Chór Anielski, Chór Diabelski, Dobra Wróżka, a Święty Mikołaj przyjedzie na „saniach". Wszystko to fotografować będzie Diabeł Fotograf…

Serdecznie zapraszamy!

Zapraszamy na łyżwy:

20 grudnia „Lodowisko ze Świętym Mikołajem"

20 grudnia o godz. 18.00 przy pływalni „Wodny Raj" w Swarzędzu zostanie otwarte sztuczne lodowisko. Z tej okazji organizatorzy - Burmistrz Miasta i Gminy Anna Tomicka oraz Swarzędzkie Centrum Sportu i Rekreacji - przygotowali wiele atrakcji. Wśród nich znajdą się pokazy jazdy figurowej na lodzie w wykonaniu formacji łyżwiarstwa synchronicznego „Le Soleil", reprezentującej Klub Sportowy „Axel" prowadzony przez Dorotę i Mariusza Siudków.

Publiczność zobaczyć będzie mogła także mecz hokeja, a na dzieci, z workiem prezentów, czekać będzie Święty Mikołaj.

Wstęp wolny aż końca grudnia!

Na miejscu czynna będzie wypożyczalnia łyżew i szatnia.

Zapraszamy!

Sylwester na Rynku - zapraszamy!

Burmistrz Miasta i Gminy Swarzędz oraz Przewodniczący Rady Miejskiej w Swarzędzu zapraszają wszystkich mieszkańców gminy w NOC SYLWESTROWĄ na Rynek w godz.23:00 - 1:30.

W programie: muzyka m.in. piosenki Zespołu ABBA, konkursy, pokaz sztucznych ogni.

Wydział Komunikacji w Swarzędzu

Zakończyła się modernizacja budynku przy ul. Poznańskiej 25 w Swarzędzu. Obiekt ten został dostosowany do potrzeb osób niepełnosprawnych - zainstalowano w nim windę, urządzono podjazd, odpowiednie sanitariaty. Podczas kapitalnego remontu w całym budynku zainstalowana została klimatyzacja, wymienione i zmodernizowane zostały wszystkie instalacje.

Na pierwszym piętrze tego budynku (nad siedzibą banku BZ WBK) mieścić się będzie swarzędzka filia Wydziału Komunikacji i Transportu Starostwa Powiatowego w Poznaniu. **Dzięki temu mieszkańcy naszej gminy już wkrótce nie będą musieli jeździć do Poznania na ul. Jackowskiego.** Gmina Swarzędz sfinansowała remont i kupno mebli potrzebnych Starostwu.

1 grudnia 2008 r. pomieszczenia, w których będzie mieścił się Wydziału Komunikacji przekazane zostały Starostwu Powiatowemu, które przystąpiło do organizacji placówki. O terminie jej uruchomienia powiadomimy Państwa jak tylko Starostwo będzie gotowe.

M. W.

Fot. (2x) Artur Konarzewski

Strażacy lepiej wyposażeni

Ochotnicza Straż Pożarna w Swarzędzu w ostatnich dniach wzbogaciła się o nowy sprzęt.

Zakupiono sanie lodowe przeznaczone do ratowania osób, pod którymi zarwał się lód. Zapewniają one również bezpieczeństwo strażakom udzielającym pomocy na zamarzniętych akwenach.

Kupione zostały także dwa aparaty ochrony dróg oddechowych, będące podstawowym sprzętem podczas gaszenia pożarów mieszkań. Ich zadaniem jest ochrona ratowników przed toksycznym działaniem gazów wydzielających się podczas pożarów. Sprzęty te zostały sfinansowane w znacznej części przez Starostę Poznańskiego.

Dla pełnej ochrony ratowników Urząd Miasta i Gminy Swarzędz zakupił także dwa niezatapialne kombinezony do ratownictwa wodnego.

SK

Zakończona budowa kanalizacji sanitarnej
w ul. Heleny Modrzejewskiej

28 listopada 2008 zakończona została budowa kanalizacji sanitarnej w ul. Heleny Modrzejewskiej w Swarzędzu. Kosztem ok. 700 tys. złotych powstało 500 metrów kanału sanitarnego wraz z 52 przyłączami do posesji. Wykonawcą tej inwestycji była firma PRBI Podhorecki Sp. z o.o. z Kostrzyna Wlkp. Eksploatacją kanalizacji sanitarnej w tej ulicy zajmował się będzie poznański AQUANET.

Inwestycja sfinansowana została z budżetu gminy oraz z (częściowo umarzalnej) pożyczki uzyskanej w Wojewódzkim Funduszu Ochrony Środowiska i Gospodarki Wodnej w Poznaniu.

MW

Remontujemy świetlice

Dobiega końca remont wiejskiej świetlicy w Uzarzewie. Wyremontowany został dach a do końca grudnia wymienione zostaną okna. Na ten cel z budżetu gminy Swarzędz przeznaczono w tym roku ok. 130 tys. złotych.

Latem tego roku wykonany został kapitalny remont świetlicy wiejskiej w Wierzonce. Był to remont gruntowny, obejmował docieplenie elewacji i dachu, wymianę pokrycia dachu, remont wszystkich pomieszczeń (nowe posadzki, malowanie, nowe sanitariaty), wymianę okien i drzwi. Prace te kosztowały ok. 250 tys. złotych.

W grudniu 2008 planowany jest jeszcze remont dachów świetlicy wiejskiej i sąsiedniego budynku szatni w Zalasewie. Na ten cel przeznaczono w budżecie gminy 10 tys. złotych.

Od Gwiazdora dla młodzieży

Do końca tego roku zaadoptowane zostaną pomieszczenia pod Biblioteka Publiczną na os. Czwartaków 1 w Swarzędzu. Urządzona zostanie tam świetlica. Planowany koszt tego remontu to ok. 55 tys. złotych.

MW

Doraźna pomoc medyczna nocna przeniesiona na ul. Poznańską 15

Informuję, że od 01.07.2008 NZOZ MEDLIFE - CENTRUM POMOCY DORAŹNEJ I RATUNKOWEJ przejęło opiekę nad Państwem w zakresie doraźnej pomocy medycznej.

Po analizie głosów pacjentów podjąłem decyzję o przeniesieniu z dniem 22 listopada miejsca udzielania świadczeń z Osiedla Raczyńskiego na ul. Poznańską 15, do budynku NZOZ DIAGTER.

Poradę lekarską uzyskają Państwo również pod numerem telefonu: **0 666 891 666**

Jednocześnie informuję, że w zakresie
- nagłych zachorowań
- stanów ostrych, zagrażających życiu
- wypadków

w Swarzędzu nadal dyżurują 2 zespoły wyjazdowe – ratowniczy oraz z lekarzem – Rejonowej Stacji Pogotowia Ratunkowego, na Osiedlu Dąbrowszczaków 8/12 w Swarzędzu, gdzie obecnie mieści się stacja Pogotowia Ratunkowego, pod numerem telefonu: 999, 112

Z poważaniem,
Lek. med. Marek Stawski
Kierownik NZOZ MedLife

Gortatowo:
Stacja uzdatniania wody już zmodernizowana

Kosztem ok. 40 tys. złotych z budżetu gminy Swarzędz zmodernizowana została stacja uzdatniania wody w Gortatowie k. Swarzędza.

W ramach tej inwestycji, zakończonej 1 grudnia 2008 wymieniono przestarzałe pompy na trzy nowoczesne, wyprodukowane przez Leszczyńską Fabrykę Pomp. Ich zakup kosztował ok. 24 tys. zł. Prace przygotowawcze oraz montaż pomp wykonał Zakład Gospodarki Komunalnej w Swarzędzu.

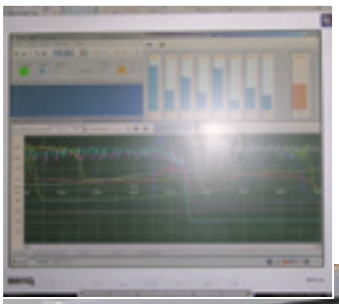

W Gortatowie zmodernizowany został też system zasilania i sterowania pracą pomp. Nowy układ sterowania pozwala na pracę jednej pompy lub dwóch zależnie potrzeb (poprzednio nie było takiej możliwości). Wykonawcą tej części prac było Przedsiębiorstwo Wielobranżowe „Skrzypek" ze Śremu.

MW

W Gortatowie od kilku miesięcy ludziom pomagają małże strzegące czystości wody. Wysyłane przez nie sygnały trafiają na ekran komputera, gdzie łatwo ocenić, czy woda jest czysta.

Nowy sprzęt dla ZGK

Ponad 50 tys. złotych kosztował budżet gminy zakup dwóch nowych maszyn dla Zakładu Gospodarki Komunalnej w Swarzędzu. Na początku grudnia 2008 ZGK otrzymał samojezdną kosiarkę spalinową firmy Gianni Ferrari oraz rębarko-rozdrabniarkę do gałęzi i konarów.

Urządzenia te zostały dostarczone przez firmę WIMET z Poznania.

MW

Stanowcze NIE „dopalaczom”

Szanowni Państwo,

Jestem zdecydowanie przeciwna funkcjonowaniu w naszej Gminie sklepów, w których można legalnie kupować substancje działające jak narkotyki. Z związku z tym przedstawiłam Radzie Miejskiej moje oświadczenie zawierające stanowczy protest w tej sprawie. Uzyskawszy jednoznaczne poparcie radnych postanowiłam wystąpić do Sejmu o pilne podjęcie działać prawnych przeciwstawiających się praktyce handlu tzw. „dopalaczami”.

AnnaTomicka
Burmistrz Miasta i Gminy Swarzędz

Swarzędz, 24 listopada 2008

Oświadczenie

Jako Burmistrz Miasta i Gminy Swarzędz oświadczam, że jestem absolutnie przeciwna funkcjonowaniu na terenie naszego miasta i w każdym innym miejscu naszej gminy sklepów, w których sprzedawane są substancje o działaniu podobnym do narkotyków.

Z ogromnym ubolewaniem stwierdzam, że przepisy obowiązujące w Polsce pozwalają na legalny handel tzw. „dopalaczami” – preparatami, o których ogromnej szkodliwości dla zdrowia i życia głośno mówią specjaliści. Jestem przekonana, że należy niezwłocznie doprowadzić do zmiany ustawy o przeciwdziałaniu narkomanii w taki sposób, aby zdelegalizować proceder handlu niebezpiecznymi substancjami chemicznymi, których ustawa dzisiaj nie zakazuje. W związku z tym zwracam się do wszystkich parlamentarzystów z apelem o pilne podjęcie działań legislacyjnych, które pozwolą wyeliminować proceder handlu substancjami, które w opinii specjalistów powinny być uznane za narkotyki i zakazane.

W imieniu samorządowych władz Swarzędza oświadczam, że do czasu ustawowego uregulowania tego problemu podejmować będę wszystkie dostępne prawem kroki przeciwdziałające niebezpieczeństwu, z którym mamy do czynienia. Jestem przekonana, że – chwilowo bezradni w obliczu niedoskonałego prawa – poradzimy sobie z niebezpieczeństwem poprzez działania profilaktyczno-uświadamiające. We wszystkich swarzędzkich szkołach przeprowadzimy akcję informacyjną skierowaną zarówno do dzieci i młodzieży jak i rodziców.

Chcemy, aby wiedza o niebezpieczeństwach związanych ze stosowaniem wszelkich używek, narkotyków, oraz tzw. „dopalaczy” była powszechna i stale uaktualniana. Oczekujemy jednak wsparcia w postaci przepisów nadążających za rzeczywistością.

Anna Tomicka
Burmistrz Miasta i Gminy Swarzędz

Swarzędz, grudzień 2008

Szanowny Pan
Bronisław Komorowski
Marszałek Sejmu RP

Szanowny Panie Marszałku!

W imieniu samorządu Miasta i Gminy Swarzędz za Pańskim pośrednictwem zwracam się do wszystkich parlamentarzystów z apelem o pilne uwzględnienie w pracach legislacyjnych konieczności nowelizacji ustawy o przeciwdziałaniu narkomanii. Jestem przekonana, że zmiany przepisów powinny iść w kierunku delegalizacji handlu niebezpiecznymi preparatami chemicznymi tzw. „dopalaczami”, których ustawa dziś nie zakazuje.
W załączeniu pozwalam sobie przesłać moje oświadczenie, którego treść w pełni podzielają wszyscy radni Rady Miejskiej Swarzędza.

Z wyrazami szacunku

Anna Tomicka
Burmistrz Miasta i Gminy Swarzędz

50 wspólnych lat!

10 i 11 grudnia w Urzędzie Miasta i Gminy w Swarzędzu odbyły się uroczystości wręczenia medali za długoletnie pożycie małżeńskie. Z rąk Burmistrz Anny Tomickiej medale przyznane przez Prezydenta RP, serdeczne gratulacje i podziękowania otrzymali Państwo: Cecylia i Henryk Frąckowiakowie, Stefania i Jan Góralscy oraz Urszula i Henryk Woźniakowie, Wanda i Mieczysław Dobińscy, Teresa i Jan Kamińscy oraz Maria i Hilary Stelmaszewscy. *MW*

Państwo Cecylia i Henryk Frąckowiakowie

Państwo Stefania i Jan Góralscy

Fot. (6x) M. Woliński

Państwo Urszula i Henryk Woźniakowie

Państwo Wanda i Mieczysław Dobińscy

Państwo Maria i Hilary Stelmaszewscy

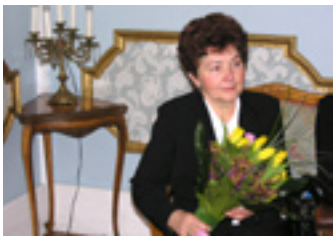
Pani Teresa Kamińska

„Są na świecie anioły..."

- list ze Stowarzyszenia Przyjaciół Dzieci Specjalnej Troski

3 grudnia, w środę w sali EuroHotelu odbył się dziękczynny koncert dla rodziców, darczyńców i przyjaciół Stowarzyszenia zatytułowany „Są na świecie anioły".

Imprezę rozpoczęła pani Basia Kucharska powitaniem wszystkich zaproszonych gości. Po czym nastąpił jeden z głównych punktów programu – prezentacja portretów uczestników naszego Warsztatu przygotowanych przez panią Joannę Marcinkowską. Pani Joasia jest malarką, która w bardzo ciepły i trafny sposób pokazuje nasze wnętrze na płótnie. Całą wystawę wzbogacił film, w którym pani Joasia pokazała swoją pracę, proces tworzenia i uchwyciła zmienność naszych nastrojów oraz bogactwo naszych dusz.

Na naszej uroczystości podziękowaliśmy rodzicom za ich trud i opiekę nad nami, bo wiemy, że to oni są nasza podporą i wsparciem. Bez nich nie poradzilibyśmy sobie.

Podziękowaliśmy również ludziom dobrej woli, którzy swoim sercem wspierają nasze Stowarzyszenie, władzom samorządowym, sponsorom za pomaganie nam w codziennych sprawach, ich dobroć i życzliwość, a także wszystkim, którzy zechcieli przekazać nam 1% swojego podatku.

Zaproszonych gości obdarowaliśmy aniołami wykonanymi przez uczestników Warsztatu Terapii Zajęciowej. Te anioły mają czuwać nad nimi tak, jak oni czuwają nad nami. Każdy z nas w swoim życiu potrzebuje opiekuna, a my dobrze wiemy, że kto daje - ma i tak dwa razy więcej.

Jak każdą z naszych uroczystości i tę uświetniły występy artystyczne. Nie zabrakło wierszy wyrażających naszą wdzięczność dla osób ważnych w naszym życiu i piosenek, które zgrały się z melodią naszych serc. W tej części uczestniczyły zaprzyjaźnione z nami artystki pani Halinka Benedyk, solistka opery poznańskiej – pani Urszula Jankowiak oraz akompaniująca jej pani Lucyna Klockiewicz. Nad zespołem jak zwykle czuwali pani Ela Narożna i Jurek Kot.

Na tym wspólnym spotkaniu chcieliśmy również podkreślić, że Stowarzyszenie działa już 18 lat! Nie jeden z naszych podopiecznych prowadzi już dorosłe życie. Mamy nadzieję, że będziemy mogli dalej pomagać tym, którzy się do nas zgłaszają, a jest ich coraz więcej.

Uważamy, że koncert był bardzo udany. Portrety pani Asi, piosenki naszych kolegów i wykonania pani Halinki i Uli skłoniły do refleksji, wywołały wzruszenie, radość, a przede wszystkim pozwoliły podziękować nam tym Najważniejszym Aniołom w naszym życiu.

Agata Kiejdrowska
Aniela Skorupińska

Niedziela, 11 stycznia 2009:

XVII Finał Wielkiej Orkiestry Świątecznej Pomocy

Szanowni Państwo,

11 stycznia 2009 po raz siedemnasty rusza Finał Wielkiej Orkiestry Świątecznej Pomocy. Tematem XVII Finału WOŚP jest profilaktyka w dziedzinie wczesnego rozpoznania chorób nowotworowych u dzieci. Temat brzmi:

WCZESNE WYKRYWANIE NOWOTWORÓW U DZIECI

Będziemy również realizować hasło „W zdrowym ciele zdrowy duch".

Pragniemy, aby swarzędzki Finał przyczynił się w znacznym stopniu do wsparcia tych szlachetnych idei. W listopadzie 2008r. przy Ośrodku Kultury w Swarzędzu został zarejestrowany Swarzędzki Sztab XVII Finału WOŚP

Loterie i licytacje prowadzone podczas koncertu finałowego mogą się odbyć tylko dzięki Państwa pomocy. Licząc na Państwa szlachetność prosimy o wsparcie.

Podczas koncertu finałowego, który prezentowany będzie w Hali Sportowej „Unia" występować będą charytatywnie wykonawcy zarówno z naszej Gminy jak i spoza niej. Tradycyjnie prosić będziemy darczyńców, aby wspomogli naszą akcję.

„Potrzebny nam ktoś, kto widzi w naszej akcji dobro"

Darowizny rzeczowe, które zostaną przekazane na licytacje i loterie prosimy przekazywać bezpośrednio do Ośrodka Kultury w Swarzędzu, ul. Piaski 4, nr tel. (061) 8172-034, 0602-488-310

Środki finansowe prosimy kierować na konto bankowe:

BZ WBK S.A. ODDDZIAŁ I
W SWARZĘDZU
78 1090 1450 0000 0001 0442 6723

Z wyrazami szacunku
Szef Swarzędzkiego Sztabu WOŚP
Dyrektor
Ośrodka Kultury w Swarzędzu
Ewa Małecka

Europejska „Trójka”

Gimnazjum nr 3 im. Polskich Noblistów w Swarzędzu gościło nauczycieli i uczniów ze szkoły partnerskiej w miejscowości Pomezia we Włoszech oraz nauczycieli z Kirsehir w Turcji. Była to wizyta w ramach realizacji wielostronnego projektu szkolnego Comenius pt. „Prometeusz – jesteśmy dziećmi świata”.

W trakcie pobytu w Swarzędzu goście zwiedzali najbliższą okolicę (duże wrażenie wywarła wycieczka do Wierzenicy), odwiedzili m. in. warsztaty SPDST, Szkołę Podstawową nr 4 oraz spotkali się w ratuszu z p. burmistrz Anną Tomicką. Poznawali również stolicę Wielkopolski, byli na Ostrowie Tumskim i Starym Rynku. Nauczyciele z Turcji spotkali się z Honorowym Konsulem Generalnym Republiki Turcji w Poznaniu, p. Jerzym Kudyńskim.

Najważniejsze jednak było zaprezentowanie dotychczasowych działań w Comeniusie oraz wspólne zajęcia integracyjne naszych gimnazjalistów z dziećmi włoskimi. Bariera językowa została bardzo szybko przełamana i podczas warsztatów uczniowie polscy i włoscy wymieniali się doświadczeniami na temat praw dziecka w ich państwach. Ciekawostką dla Włochów i Turków był też udział w lekcji języka polskiego. Nasi goście poznawali też polskie tradycje kulinarne, przygotowaliśmy dla nich „polskie jadło” z grochówką, bigosem, smalcem, miodem, kiszonymi ogórkami i sernikiem na deser. Nie zabrakło oczywiście wielkopolskiej kuchni (rogale marcińskie i „pyry z gzikiem”).

Podsumowaniem wspólnego spotkania w Swarzędzu było zasadzenie drzewka „Prometeusz” w obecności wszystkich uczniów naszego gimnazjum oraz gości z Włoch i Turcji, a wieczorem andrzejkowe wróżby przy muzyce polskiej, włoskiej i tureckiej.

Następne spotkanie naszych szkół partnerskich odbędzie się we Włoszech w maju 2009 r.

Koordynatorzy projektu w Gimnazjum nr 3

Swarzędzka filia Publicznej Biblioteki Pedagogicznej zaprasza do nowej siedziby

Swarzędzka filia Publicznej Biblioteki Pedagogicznej w Poznaniu zaprasza czytelników do nowej siedziby. Biblioteka, dzięki życzliwości i pomocy władz miasta, została przeniesiona z pomieszczeń piwnicznych do nowego, wyremontowanego lokalu. Departament Oświaty Sejmiku Województwa Wielkopolskiego zadbał o jego wyposażenie w nowe meble. Biblioteka mieści się w tym samym budynku (Gimnazjum nr 3), na wysokim parterze.

Warunki pracy uległy ogromnej poprawie. Nowe pomieszczenia są wysokie, jasne, obok pracowni multimedialnej jest osobna czytelnia, do której nie dochodzi hałas pracujących komputerów, jest miejsce na nowe książki.. Posiadamy małe archiwum, w którym przechowuje się starsze egzemplarze czasopism oraz rzadko wypożyczane książki, a także pokój do pracy i zaplecze socjalne. Czytelnik może sięgnąć do bogatego księgozbioru podręcznego, poszukać literatury w katalogach, skorzystać z internetu oraz fachowej pomocy pracowników biblioteki. Może także pracując w domu korzystać z katalogów on line (www.pbp.poznan.pl?swarzedz/ oraz www.pbp.swarzedz.edu.pl).

Biblioteka, dzięki zmianie lokalu, uzyskała także możliwość organizowania ciekawych spotkań. Tu należy wymienić ostatnią konferencję dla nauczycieli bibliotekarzy naszej gminy (10 grudnia 2008), tematycznie wkomponowaną w imprezy towarzyszące szczytowi klimatycznemu w Poznaniu, zatytułowaną „Zmiany klimatyczne i ich konsekwencje”, na której z prelekcją wystąpił przedstawiciel Zakładu Badań Środowiska Rolniczego i Leśnego PAN p. Adam Choryński, pokazując bardzo ciekawą prezentację, uświadamiającą, jak niewielką wiedzę posiadamy na temat naszej planety, nie szanujemy jej praw, chcemy z niej tylko czerpać, nie dając nic w zamian.

Serdecznie zapraszamy : Swarzędz, os. Czwartaków 1, tel. 061 818-42-45 od poniedziałku do piątku w godzinach 10.00 – 17.00

Danuta Wereszczyńska

Dzieci z zerówek bezpieczniejsze w odblaskowych kamizelkach

Z inicjatywy **Straży Miejskiej w Swarzędzu** wszystkie dzieci ze swarzędzkich zerówek otrzymają odblaskowe kamizelki, dzięki którym będą lepiej widoczne i bezpieczniejsze, zwłaszcza po zmierzchu. Strażnicy zamówili 500 takich specjalnie zaprojektowanych kamizelek, których zakup sfinansowany został z budżetu gminy Swarzędz. Na każdej widnieje logotyp Swarzędza oraz napis **„Straż Miejska Dzieciom".**

W czwartek **27 listopada w Szkole Podstawowej nr 5** tamtejszym **„zerówkowiczom"** oraz **dzieciom z przedszkoli nr 3 i 4** pomagała je zakładać **burmistrz Swarzędza Anna Tomicka,** która odwiedziła maluchy towarzystwie **wiceburmistrz Agaty Kubackiej** i kierownika referatu edukacji UMiG w Swarzędzu **Janusza Roszczki.**

Pomysł strażników miejskich wyraźnie się dzieciom spodobał, a komendant Straży Miejskiej Janusz Mazurkiewicz obiecał, że tego samego dnia kamizelki zostaną dostarczone do wszystkich swarzędzkich zerówek.

MW

Fot. (2x) M. Woliński

***

Pierwszoklasiści ze szkół podstawowych **w Kobylnicy i Wierzonce 7 listopada br.** otrzymali paski odblaskowe z rąk wiceburmistrza Miasta i Gminy Swarzędz **Agaty Kubackiej,** kierownika referatu edukacji, zdrowia i spraw społecznych UMiG **Janusza Roszczki,** naczelnika prewencji swarzędzkiej policji **Wiktora Kunickiego** i przedstawicieli **Starostwa Powiatowego.**

W ramach akcji, w trosce o ich bezpieczeństwo, przeprowadzono rozmowy i uwieczniono uroczystość na pamiątkowych zdjęciach.

Uczymy dzieci oszczędzać:

Pięć lat działalności Szkolnej Kasy Oszczędności w SP nr 5

Pierwsze Szkolne Kasy Oszczędności powstały w Polsce już w 1927 roku. Zatem, historia tej formy oszczędzania liczy sobie (z przerwą w okresie drugiej wojny światowej) ponad 80 lat. Od samego początku celem propagowanie gromadzenia pieniędzy przez uczniów było rozpowszechnianie wśród dzieci i młodzieży idei oszczędzania oraz nauka gospodarowania własnymi, choćby bardzo skromnymi zasobami finansowymi.

W Szkole Podstawowej nr 5 im. prof. Adama Wodziczki Szkolna Kasa Oszczędności została założona w miesiącu oszczędzania, czyli w październiku 2003 roku przez nauczycielkę pracującą w szkolnej świetlicy, mgr Ewę Gasińską. W okresie pięcioletniej, prężnej działalności koła SKO, systematycznie rośnie liczba oszczędzających uczniów a wraz z nimi wzrastają oszczędności deponowane na szkolnych kontach jego członków. Obecnie nasza SKO liczy ponad 400 członków, spośród ponad 900 uczniów szkoły.

Każdego roku nasza Szkolna Kasa Oszczędności bierze udział w, organizowanym przez PKO Bank Polski, Ministerstwo Edukacji Narodowej oraz Związek Harcerstwa Polskiego, konkursie ***Dziś oszczędzam w SKO - jutro w PKO***. Za zajęcie pierwszych lokat przyznane są nagrody pieniężne. Po raz czwarty zostaliśmy jego laureatem tego konkursu.

Każdego roku, jesienią, opiekun Szkolnej Kasy Oszczędności organizuje uroczysty apel, podsumowujący roczną działalność koła. W apelu tym zawsze bierze udział przedstawiciel PKO BP w Poznaniu, obecnie pani Ewa Zielińska oraz dyrekcja Szkoły. Podczas apelu najbardziej aktywni i najsystematyczniej oszczędzający członkowie SKO otrzymują nagrody rzeczowe - odtwarzacze CD, aparaty fotograficzne, MP3, MP4 oraz książki i encyklopedie szkolne. Nauczyciele, którzy zaszczepiają swoim uczniom idee oszczędzania i kształtują w nich nawyk racjonalnego gospodarowania swoimi oszczędnościami, również otrzymują symboliczne nagrody.

Może przykład dynamicznej działalności Szkolnej Kasy Oszczędności ze Szkoły Podstawowej nr 5 zachęci nauczycieli i uczniów innych swarzędzkich szkół do podjęcia podobnej inicjatywy w swoich placówkach. Działalność ta oprócz niewątpliwych wartości edukacyjnych przynosi członkom wiele zadowolenia, satysfakcji i radości.

Opiekun SKO w SP nr 5
Ewa Gasińska

Międzynarodowa współpraca szkół

W dniach 16 - 18 listopada 2008 r. starosta poznański Jan Grabkowski, wicestarosta Tomasz Łubiński i dyrektor Zespołu Szkół nr 1 w Swarzędzu Przemysław Jankiewicz przebywali z wizytą w szkole w Neustadt, największej i najnowocześniejszej w Dolnej Saksonii.

Do Neustadt przybyła także delegacja ze szkoły w Brunschweigu. Obie placówki są partnerami Zespołu Szkół nr 1, współpraca trwa od kilku lat.

Celem wizyty było zapoznanie się ze sposobem szkolenia zawodowego i wyposażeniem sal dydaktycznych do nauki przedmiotów związanych z przemysłem samochodowym: automatyki i mechatroniki.

Starostowie byli zainteresowani sposobem współpracy partnerskich szkół i efektywnością podejmowanych przedsięwzięć w zakresie kształcenia zawodowego i ogólnego.

Takie spotkania szkół partnerskich służą podniesieniu jakości pracy dydaktycznej i wzbogaceniu wiedzy dotyczącej wprowadzania nowych technologii w nauczaniu praktycznym zawodu.

Karolina Osowska

W Szkole Podstawowej nr 1:

Wiwat Pluszowe Misie!!!

Pluszowy Miś to jedna z najpopularniejszy zabawek dziecięcych świata, której obecność dodaje dziecku otuchy, pociesza, tworzy atmosferę ciepła i bezpieczeństwa, łagodzi lęk przed samotnością. Dlatego ustanowiono w roku 2002 Międzynarodowy Dzień Pluszowego Misia.

Już po raz szósty obchodziliśmy to święto w naszej szkole, ale po raz pierwszy obchody trwały dwa dni.

24 listopada zaprosiliśmy do szkoły aktorów z Teatru Animacji w Poznaniu, którzy wystawili przedstawienie o Misiu Beczułce. Dzieci wspólnie z bohaterami bajki przeżywały przygody, nauczyły się czym jest prawdziwa przyjaźń, a przy tym wspaniale się bawiły.

25 listopada uczniowie przybyli do szkoły ze swoimi ukochanymi Misiami. Nie zabrakło też postaci Misia na sweterkach i czapeczkach. Podczas uroczystego apelu uczniowie poznali historię powstania pierwszej zabawki Misia „Teddy". Uczniowie obejrzeli mini inscenizację o dzieciach z różnych stron świata, które też kochają pluszowe niedźwiadki. W tym dniu rozbrzmiewały w szkole wiersze, piosenki oraz okrzyki na cześć Misiów. Piękne portrety Misia wykonane przez uczniów ozdobiły hol szkoły. W bibliotece szkolnej zorganizowaliśmy wystawę czasopism i książek o Misiu pt.: „Miś - uczy, bawi, wychowuje". Dzieci w trakcie odgadywania zagadek o znanych misiach wykazały się znajomością lektur i bajek.

Cała uroczystość zakończyła się pamiątkowymi zdjęciami z Pluszowymi Misiami.

Te obchody na długo zapadną w pamięci uczniom ze Szkoły Podstawowej nr 1 w Swarzędzu!!!

Małgorzata Kruszona

Poseł i burmistrz u maturzystów w Zespole Szkół nr 1

Poseł Marek Zieliński odpowiadał na pytania dotyczące jego sejmowej pracy nad ustawami. Za niezwykle interesujące uczniowie uznali zagadnienia dotyczące wpływu kryzysu giełdowego w USA na polską gospodarkę czy konsekwencji planowanego wprowadzenia euro jako waluty w roku 2012. Zadawali także pytania o podjęte decyzje polskiego rządu w sprawie przeciwdziałania emigracji absolwentów szkół i uczelni. Także Burmistrz Swarzędza p.Anna Tomicka odpowiadała na pytania uczniów, którzy interesowali się m.in. sprawami rozwiązań komunikacyjnych w mieście, wypytywali o inwestycje – te już zrealizowane i te, które są w planach swarzędzkiego samorządu. Burmistrz Anna Tomicka wyjaśniała również dlaczego zdecydowała się ponownie kandydować w wyborach na najważniejsze stanowisko w gminie. – Zależało mi zwłaszcza na tym, aby sprawnie dokończyć inwestycje podjęte w poprzedniej kadencji oraz zaproponować nowe działania służące rozwojowi Swarzędza i wszystkim jego mieszkańcom – podkreślała Burmistrz Anna Tomicka. Uczniowie klasy IV technikum ekonomicznego Andżelika Frankowska i Jakub Korzeniowski z klasy IVa TE z Zespołu Szkół nr 1 w Swarzędzu po spotkaniu uznali je za ważne i kształcące. „Dowiedzieliśmy się wielu ciekawych rzeczy o sposobie pracy nad ustawami i roli mediów w kształtowaniu wizerunku polityków, uzyskaliśmy też bardzo ciekawe informacje na temat funkcjonowania samorządu terytorialnego" – zapewniali. Spotkanie zorganizowały radna powiatu poznańskiego p. Barbara Antoniewicz i nauczyciel ZS nr 1 p. Anna Budnik.

Karolina Osowska

Trzeci Halowy Turniej Młodzików
o Puchar Burmistrza Miasta i Gminy Swarzędz

W dniach 29-30 listopada w Zespole Szkół nr 1 w Swarzędzu Uczniowski Klub Sportowy „Lider" Swarzędz był organizatorem Trzeciego Halowego Turnieju Młodzików rocznika 1996 i młodszych o Puchar Burmistrza Miasta i Gminy Swarzędz Anny Tomickiej.

Dwadzieścia zespołów z całej Polski (w tym m.in. z Warszawy, Płocka, Szczecina, Włocławka, Kępna i Poznania) rozegrało 74 spotkania. Zwycięzcą turnieju została drużyna GUKS Gorzkowice przez „Drukarzem" Warszawa, „Gopłem" Kruszwica i „Wartą" Poznań.

Dla wszystkich uczestników organizatorzy przygotowali nagrody rzeczowe, dla najlepszych drużyn - medale i puchary, które wręczały **Burmistrz Anna Tomicka, wiceburmistrz Agata Kubacka oraz wiceprezes SM Swarzędz Maria Kantorska**.

Dziewięć zespołów nocowało w Gimnazjum w Zalasewie. Halowy Turniej Młodzików to jedna z największych największa imprez sportowych w Swarzędzu, która z roku na rok zwiększa swoją rangę. Po uroczystym otwarciu turnieju dla wszystkich zaproszonych gości została przedstawiona multimedialna prezentacja osiągnięć **UKS „Lider" Swarzędz.**

W tym roku relację z turnieju kręciła redakcja programu **„Kadra 2012" z Telewizji Polskiej**. Turniej ten to ogromne przedsięwzięcie logistyczne rodziców piłkarzy rocznika 1996/97, którzy jak co roku stanęli na wysokości zadania. Wszyscy uczestnicy podkreślali fantastyczną organizację oraz przede wszystkim atmosferę. Większość zespołów już dziś zadeklarowała swój przyjazd w przyszłym roku.

Marcin Madanowski
Sekretarz UKS „Lider"
Swarzędz

Wyniki Mistrzostw Miasta i Gminy Swarzędz w Tenisie Stołowym Szkół Podstawowych

17 listopada br. w szkole Podstawowej w Kobylnicy odbyły się Mistrzostwa Miasta i Gminy Swarzędz w tenisie stołowym w kategorii zespołowej i indywidualnej dziewcząt i chłopców szkół podstawowych.

Oto wyniki:

W kategorii drużynowej dziewcząt:
1. miejsce – SP 1
2. miejsce – SP Kobylnica
3. miejsce – SP 4

Indywidualnie dziewczęta:
1. miejsce – Anna Zawada – SP 1
2. miejsce – Klaudia Kochańska – SP 1
3. miejsce – Aleksandra Janicka – SP Kobylnica
4. miejsce – Anna Ciećka – SP 4
5. miejsce – Dominika Grajek – SP 4
6. miejsce – Zyta Karolczak – SP Kobylnica

W kategorii drużynowej chłopców:
1. miejsce – SP 5
2. miejsce – SP 1
3. miejsce – SP 4
4. miejsce – SP Kobylnica

W rozgrywkach indywidualnych:
1. Piotr Supiński – SP 5
2. Jan Szymkowiak – SP 4
3. Eryk Krysiak – SP 1
4. Hubert Maćkowiak – SP 1
5. Maciej Jakubek – SP Kobylnica
6. Kamil Mieczyński – SP 5
7. Michał Szewczyk – SP 4
8. Maciej Zieliński – SP Kobylnica

Opr. Piotr Kozłowski

Ochotnicy ze Swarzędza w Powstaniu Wielkopolskim

Florian Fiedler

W listopadzie i grudniu 1918 roku różnymi drogami docierały do Swarzędza informacje o narastających nastrojach narodowo-niepodległościowych w Poznaniu. Finałem były wydarzenia w mieście związane z przyjazdem Jana Ignacego Paderewskiego - jego entuzjastyczne i masowe powitanie, demonstracje z polskimi sztandarami, patriotycznymi okrzykami i śpiewami. Ze Swarzędza, oddalonego od Poznania o około 13 kilometrów, spontanicznie wyruszyli ochotnicy na pomoc braciom walczącym o oswobodzenie Poznania i Wielkopolski od zaborcy pruskiego, po 125 latach niewoli.

Niektórzy ochotnicy byli zwiadowcami ówcześnie działającej Rady Robotniczo-Żołnierskiej i Straży Obywatelskiej. Wrócili do miasta i zdawali raporty o rozwijającej się w Poznaniu sytuacji powstańczej. Inni zostawali już w Poznaniu i włączali się do formujących się oddziałów powstańczych.

Swarzędzcy ochotnicy udawali się do stolicy Wielkopolski indywidualnie lub grupami, pieszo, na rowerach, furmankami lub koleją. Ubrani byli przeważnie w mundury, które zostały im po przymusowej służbie w armii pruskiej, na frontach I wojny światowej lub w garnizonach pruskich, miedzy innymi w Poznaniu.

Każdy z ochotników zaopatrywany był w opaskę biało-czerwoną, zakładaną na rękaw munduru i tzw. „wypis" – legitymację z Rady Robotniczo-Żołnierskiej i Straży Obywatelskiej. Te dwie organizacje rodzącej się władzy polskiej działały w Swarzędzu do 28 grudnia 1918 r. w budynku nr 12 przy ul. Rynkowej. Wtedy to powołano na ich miejsce Radę Ludową i Straż Ludową.

29 grudnia 1918 r. (podaje się też datę 30 grudnia) wyruszył ze Swarzędza pierwszy ochotniczy oddział powstańczy liczący około 40 mężczyzn, przeważnie byłych wojskowych, dla wsparcia powstania. W mieście skierowano ich do fortu Raucha na Śródce. Po wstępnej służbie, ćwiczeniach i podziałach na jednostki, włączono ich m. in. do formowanego II Poznańskiego Batalionu Garnizonowego. Dokonano tego na podstawie rozkazu Naczelnej Rady Ludowej i Dowództwa Głównego w Poznaniu.

Wśród ochotników swarzędzkich, jak informował „Głos Swarzędza" (po 16 latach) byli m.in.: Jan i Jakub Mikołajewscy, Franciszek Beger, J. Majchrzak, Władysław Piątek, trzech braci Stachowiaków, Jan Kurczewski, Andrzej Laskowski, Franciszek Schneider, Leon Arentowski, Władysław Bajon, Kazimierz Kasprowicz, Józef Suchocki, Stanisław Chojnacki, Maksymilian Przywecki, dwóch Janków Andrzejewskich, trzech braci: Stanisław, Sylwester i Władysław Firlik, K. Łoza, J. i M. Krzywińscy, Franciszek Michalski, Stanisław Lutomski, dwóch braci Szaroletów, K. Szumski, W. Chęciński, Jan Przywecki, Józef Kunert, Andrzej Przybyła, Stanisław Młyńczak, Leon Lasiewicz, Jan Fiedler i inni. Nie zachował się oryginalny spis tych ochotników.

Sądzić należy, że do tych pierwszych czterdziestu ochotników ze Swarzędza, dołączali inni.

Swarzędzanie włączeni zostali do jednostek przygotowywanych do walki m. in. na froncie zachodnim.

12 lutego 1919 r. w składzie II Batalionu wysłano ich transportem kolejowym do Wolsztyna. W sumie oddział liczył 1200 powstańców i baterię armat. Stamtąd zaś trafili na odcinki frontu Kopanica-Grójec Wielki, w celu wzmocnienia walczących tam już oddziałów powstańczych zdziesiątkowanych w krwawych bojach toczonych z regularną armią niemiecką. Ta ostatnia dysponowała doskonałym uzbrojeniem, pociskami gazowymi, wspomaganiem lotniczym i pociągami pancernymi.

Nie zachowały się spisy biorących udział w tych krwawych starciach na poszczególnych odcinkach frontu. Tereny walk nad Obrą nieraz po kilka razy przechodziły z rąk do rąk.

Zdzisław Kościański i Zenon Wartel w swoim opracowaniu podali, że wśród poległych na froncie zachodnim pod Grójcem Wielkim był jeden, a pod Nową Wsią Zbąską - ośmiu powstańców swarzędzkich.

Zupełnie inny charakter miał drugi oddział w składzie kompanii, który 16 stycznia 1919 r. wyruszył do Poznania. Ochotnicy zostali spisani przez drugie

biuro werbunkowe działające w Swarzędzu przy ul. Rynkowej w domu należącym do Romana Frankowskiego.

Byli wśród nich m. in.: Stanisław Kwaśniewski, Roman Frankowski, Ignacy Obarski, Stefan Kirchoff, trzech braci Schmidtów, W Kempa, Edmund Zaporowski, Franciszek Chałupka, Antoni Maćkowiak i wielu innych. I w tym przypadku nie zachował się też oryginalny spis ochotników kompanii swarzędzkiej.

W styczniu 1919 r. w Swarzędzu panowała już inna atmosfera zrywu wolnościowego. Po sukcesach powstańczych w Poznaniu, trudnych i krwawych walkach na froncie zachodnim i północno-wschodnim, zaistniała potrzeba dalszego wsparcia frontowych oddziałów. Były potrzebne nowe jednostki ochotników oraz pomoc materialna ze strony polskiego społeczeństwa. Komisariat Rady Ludowej i Straży Ludowej w Swarzędzu, kierując się rozporządzeniem Komisariatu Naczelnej Rady Ludowej w Poznaniu z 9 stycznia 1919 r., wydał następujące obwieszczenie, które rozwieszono w mieście:

„…1. Celem podtrzymywania ogólnego porządku wzywamy wszystkich bez różnicy narodowości do bezwarunkowego podporządkowania się pod nasze rozkazy (w Swarzędzu mieszkały wtedy trzy narodowości: Polacy, Niemcy i Żydzi).

2. Wszelkie pisma oraz osobiste zapytania będą w tym języku załatwiane, w jakim stawiane zostały (dotąd obowiązywał język niemiecki).

3. Do podejmowania rewizji domowych są uprawnieni tylko ci żołnierze (z patroli - przypisek FF- », którzy biało-czerwoną przepaskę z pieczęcią Rady Ludowej mająa i mogą się pisemnie ostemplowaną legitymacją powyższej władzy wykazać.

4. Do noszenia broni są tylko te osoby uprawnione, które są w posiadaniu Rady Ludowej.

5. Polowania zbiorowe oraz polowania zwykłe są bez zezwolenia Rady Ludowej zakazane.

6. Zwraca się uwagę na to, że do każdej podróży do Poznania potrzebny jest „wykaz" (pismo z Rady Ludowej - przypisek FF), przy czym te „wykazy" ważność mają, które od Rady Ludowej wystawione zostały.

Pod tym obwieszczeniem podpisał się ks. Tadeusz Mroczkowski - członek Rady Ludowej.

12 stycznia 1919 r. tenże ks. proboszcz kościoła parafialnego pw. św. Marcina w Swarzędzu, w niedzielę na uroczystej mszy świętej, w kazaniu wygłoszonym z ambony, wezwał mieszkańców miasta i okolicy do pomocy dla Powstania Wielkopolskiego.

W uniesieniu patriotycznym panującym w mieście i okolicy, w ciągu kilku dni do Komisariatu Rady Ludowej i jej biura werbunkowego zgłosiło się kilkudziesięciu ochotników. Wszyscy zadeklarowali się, by pójść ochotniczo do powstania i walczyć o wolność Polski.

16 stycznia od godzin porannych ochotnicy zbierali się przed drugim punktem werbunkowym Straży Ludowej przy ul. Rynkowej. Stamtąd w sformowanej kolumnie marszowej udali się do kościoła parafialnego na mszę. Nabożeństwo z udziałem ochotników, członków ich rodzin, władz Rady Ludowej i Straży Ludowej i parafian odprawił ks. Tadeusz Mroczkowski.

W trakcie mszy ks. Proboszcz wygłosił kazanie religijno-patriotyczne, w którym nawoływał i mobilizował swarzędzan do udziału w powstaniu. Mówił m.in.: „...Idziemy do boju. Nie dopuśćmy, by ziemie nasze były niemieckie. Kto żywy i zdrowy niech idzie do boju...".

Powstańcy i obecni w kościele wierni przyjęli komunię i otrzymali błogosławieństwo celebransa. Z kościoła, już w liczniejszej kolumnie marszowej, ochotnicy przeszli ulicami św. Marcina, Zamkową i Rynkową przed budynek nr 12. Tam, w mieszkaniu Tadeusza Staniewskiego, głównego organizatora ruchu powstańczego w Swarzędzu, miała siedzibę Rada Ludowa.

Przed budynkiem było już 65 ochotników. Wśród nich ci, którzy już walczyli na frontach I wojny światowej, byli wcieleni do garnizonów armii pruskiej oraz ochotnicy - cywile. Na dowódców Komisariat Rady Ludowej wyznaczył marynarza Stanisława Kwaśniewskiego, Romana Frankowskiego oraz sierżanta Stefana Kirchoffa. Uformowała się kolumna w następującym składzie:

- poczet sztandarowy z dużą chorągwią, na której z jednej strony był kolor biały i czerwony, na drugiej na czerwonym tle widniał biały orzeł wykonany w aplikacji z koroną. Na szczycie drzewca związano pęk kwiatów i ziół. Od nich zwisały biało-czerwone szarfy. Ową chorągiew ufundowały obywatelki miasta: Helena Brodowska, Maria Schleichertowa, Apolonia Frankowska i Stefania Nowakowska. Był to pierwszy pokaz polskiego sztandaru z białym orłem w koronie od 125 lat.

Za pocztem sztandarowym, który stanowili Kwaśniewski, Frankowski i Kirchoff, stanęła kilkunastoosobowa orkiestra Kolejowego Przysposobienia Wojskowego ze Swarzędza. Za orkiestrą, a przed kompanią, ustawili się członkowie Komisariatu Rady Ludowej i Straży Ludowej na czele z Tadeuszem Staniewskim, ks. Tadeuszem Mroczkowskim, Władysławem Napieralskim, Stanisławem Mikołajewskim i innymi. Następnie cała kompania, w mundurach, jakie kto miał po służbie w armii pruskiej. Marsz rozpoczęła orkiestra utworem „Choć burza huczy wokół nas...". Pieśń podjęli maszerujący licznie mieszkańcy towarzyszący kompanii. Szli obecnymi ulicami Rynkową, Piaski i Piłsudskiego w kierunku Poznania.

Wszyscy zatrzymali się przed zabudowaniami mleczarni. Tam swarzędzkich ochotników pożegnali członkowie Rady Ludowej i Straży Ludowej oraz ks. Tadeusz Mroczkowski, który ponownie wygłosił - teraz już krótkie - kazanie pożegnalne i pobłogosławił ochotników na szczęśliwą drogę walki o wolność Ojczyzny.

W kompanii, która marszem ruszyła do Poznania byli weterani - żołnierze i młodzi cywile. Najstarszym był 50-letni Stanisław Sobański, a najmłodszym 16-latek Leon Jarmuszkiewicz. Przy mleczarni kompania liczyła już 85 ochotników. Sądzić należy, że w trakcie przemarszu od kościoła do mleczarni dołączyli nowi...

16 stycznia w godzinach popołudniowych swarzędzka kompania zameldowała się w biurze oficera werbunkowego przy ul. Rycerskiej (dzisiaj Ratajczaka - przypisek FF). O tym fakcie pisał styczniowy „Kurier Poznański": „… 16 stycznia (1919 r.) w południe przybył do Poznania pod kwaterę oficera werbunkowego w gmachu Biblioteki Wilhelma przy ul. Rycerskiej oddział 85 ochotników ze Swarzędza, ze sztandarem, celem zapisania się w szeregi Wojska Polskiego. Wszyscy ochotnicy odznaczali się dziarska postawą i oświadczyli, że Swarzędz przyśle jeszcze licznych zuchów…"

Zapisanych skierowano do fortu Prittwitz. Tam tych ochotników, którzy mieli doświadcze-

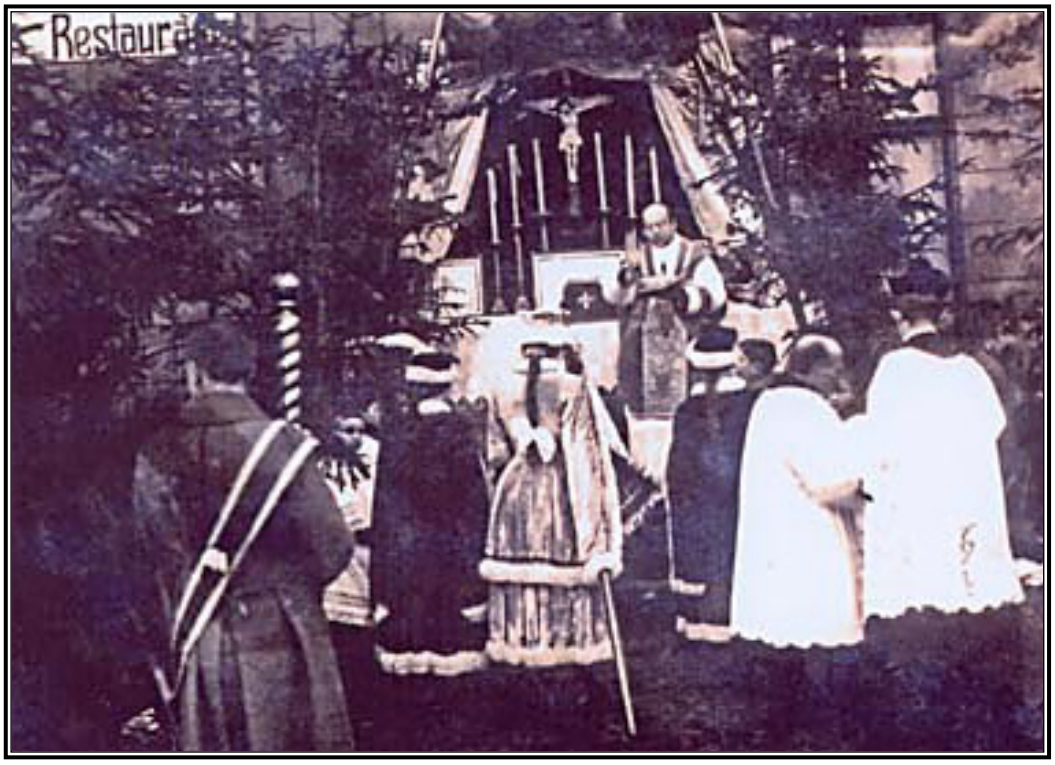

nie wojskowe rozdzielono do tworzonych jednostek powstańczych przeznaczonych do walk na frontach zachodnim lub północno-wschodnim. Młodych, niedoświadczonych ochotników-cywilów przydzielono do tworzonych jednostek szkolnych na Cytadeli, np. Leona Jarmuszkiewicza do 2 kompanii wartowniczej pod dowództwem kaprala Nowaka. Po przeszkoleniu rozdzielono ich (32) do kompanii tworzącego się I Batalionu I Pułku Strzelców Wielkopolskich. W lutym 1919 r. batalion został zaprzysiężony na Placu Wolności. W marcu tego roku Jarmuszkiewicz został wraz z jednostką wysłany na front, gdzie raniono go w nogę. Po wyleczeniu, na przełomie czerwca i lipca, wraz z pułkiem skierowano go do zabezpieczenia granicy polsko-niemieckiej w rejonie Leszna. Wraz z nim znalazł się tam Bronisław Westerski - artylerzysta.

Bardzo skąpe są informacje o swarzędzkich ochotnikach walczących na odcinkach frontu północno-wschodniego w rejonach Szubina i Rynarzewa. Nie zachowały się też spisy tych, którzy tam walczyli. Przypuszczać należy, że około 20 stycznia 1919 r. znaleźli się oni w składzie VIII kompanii poznańskiej i III plutonu szturmowego w rejonie Szubina. Pluton ten miał w swoim składzie marynarzy, którymi dowodził marynarz po służbie na okręcie „Hamburg". Opis ten pasuje do Stanisława Kwaśniewskiego, który służył na tej jednostce. Marynarze brali udział w zdobyciu pociągu pancernego pod Zamościem koło Szubina w dniu 18 lutego 1919 r.

Na odcinku walk pod miejscowością Rudy bohaterstwem wyróżnił się sanitariusz Ignacy Obarski, który pod ostrzałem wyniósł z okopów rannego Romana Frankowskiego. Udzielił on również pomocy sanitarnej innym rannym.

Swarzędzanie brali również udział w walkach na odcinkach frontu północno-wschodniego, nie szczędząc ni zdrowia, ni życia. Wielu z nich powróciło do domów z ranami i utratą zdrowia do końca życia. Jednak wespół z innymi powstańcami przyczynili się do oswobodzenia terenów północno-wschodniej Wielkopolski i ustanowieniu tam granicy polskiej.

Ochotnicy swarzędzcy wyruszali „na pomoc Braciom w Poznaniu" z miasta oddalonego zaledwie o 13 km od stolicy Wielkopolski. Swarzędz w 1910 r. liczył 3298 mieszkańców, w tym 1927 Polaków, 1371 Niemców, 161 Żydów. Wśród ochotników-powstańców byli rzemieślnicy oraz robotnicy zatrudnieni przeważnie w rzemiośle i rolnictwie.

Nie było wśród nich żadnego oficera, bowiem w armii pruskiej Polacy, mimo iż byli wcielani do wojska przymusowo i walczyli na frontach, niezwykle rzadko awansowali do stopnia oficerskiego.

Jak jednak wynika ze szczątkowych danych, w walkach na frontach zachodnim i północno-wschodnim brało udział około 130 ochotników, zaś około 50 służyło na miejscu w Straży Obywatelskiej, a następnie w Straży Ludowej.

W sumie było więc to około 180 mężczyzn. Jak na 3298 mieszkańców Swarzędza, w tym 1927 Polaków (mężczyzn, kobiet i dzieci), znaczna ich liczba wzięła bezpośredni udział w Powstaniu Wielkopolskim.

Od 1793 r., tj. od II rozbioru Polski, swarzędzanie przez 125 lat, z dziada-pradziada, w atmosferze pielęgnowanego patriotyzmu, przygotowywali się - w rodzinach, organizacjach kościelnych, szkołach, organizacjach cechowych, bractwie kurkowym, „Sokole", skautingu - do momentu, kiedy będzie można chwycić za broń i wyzwolić ojczyznę spod zaboru pruskiego.

Dlatego to poszli do Poznania „na pomoc Braciom w walce o wolność ojczyzny!"

Florian Fiedler

Autor jest dokumentalistą dziejów Swarzędza, prezesem Koła Towarzystwa Pamięci Pow.stania Wielkopolskiego 1918/1919 w Swarzędzu. Bibliografia w zbiorach autora.

Artykuł pochodzi z publikacji „Powstanie Wielkopolskie. Mieszkańcy Swarzędza w zwycięskim zrywie niepodległościowym 1918-1919" wydanej staraniem Urzędu Miasta i Gminy Swarzędz dla uczczenia 90. rocznicy wybuchu Powstania Wielkopolskiego. Publikacja ta w formie elektronicznej dostępna jest na www.swarzedz.pl

KALENDARIUM WYDARZEŃ

Rok 1918

11 listopada - Niemcy skapitulowały, co oznaczało koniec I wojny światowej.

13 listopada - ogólne zebranie mieszkańców Swarzędza i powstanie Rady Robotniczo-Żołnierskiej (w jej skład wchodzą Polacy, Niemcy i Żydzi; podawana jest też data 21 listopada).

Na początku listopada utworzono sieć rad robotników i żołnierzy w całej Wielkopolsce. Oprócz nich powstawały także komitety obywatelskie, które następnie zmieniły nazwę na rady ludowe. Były one wyrazicielami niepodległościowych dążeń ludności polskiej. Podobne organizacje tworzyli także Niemcy i Żydzi (w większości silnie zgermanizowani).

Listopad - powstanie Rady Żołnierskiej złożonej wyłącznie z Polaków, której biuro mieściło się na Rynku pod nr 12 w mieszkaniu Tadeusza Staniewskiego.

Druga połowa listopada - Tadeusz Staniewski zorganizował Straż Obywatelską, na której czele stanął Władysław Napieraiski. Do końca listopada straż liczyła 80 ludzi.

3 grudnia - Sejm Dzielnicowy rozpoczął obrady w Poznaniu, w budynku kina „Apollo" (przy ul. Piekary). Jednym z delegatów był Tadeusz Staniewski.

26 grudnia - do Poznania przyjeżdża Ignacy Jan Paderewski.

27 grudnia - wybuch walk w Poznaniu - początek Powstania Wielkopolskiego.

28 grudnia - rozwiązano Radę Robotniczo-Żołnierską, na jej miejsce powołując Radę Ludową. Na jej czele stanął Tadeusz Staniewski. Wieczorem decyduje on o obsadzeniu ważniejszych budynków w Swarzędzu (m. in. dworzec, poczta) oddziałami Straży Ludowej (wcześniej nazywanej Strażą Obywatelską).

- Polacy przywracają zerwaną wcześniej łączność telefoniczną z Poznaniem.

29 grudnia - rano grupa kilkudziesięciu ochotników wyrusza do Poznania po broń. Otrzymując tylko bagnety, wracają w większości do Swarzędza. (podawana jest też data 30 grudnia).

- przed południem Tadeusz Staniewski w asyście dwóch członków Straży Ludowej komunikuje w ratuszu dotychczasowemu niemieckiemu burmistrzowi Swarzędza Brunonowi Glabischowi fakt przejęcia władzy w mieście. Niedługo później tego dnia Staniewski otrzymuje pismo z żandarmerii niemieckiej adresowane „Do Prezydenta Republiki Swarzędzkiej", w którym oddział ten poddaje się jurysdykcji polskiej.

- w południe w siarczystym mrozie odbywa się wiec mieszkańców w ogrodzie przy restauracji Marco i hotelu Lewada. Przemawiający ogłaszają koniec wojny i zaborów, wzywają do wskrzeszenia niepodległej Polski.

- pochód mieszkańców z ogrodu udaje się na rynek. Tam Tadeusz Staniewski przekazuje polski sztandar w ręce Stanisława Kwaśniewskiego. Ten umieszcza go nad wejściem do ratusza, strącając uprzednio godło i sztandar pruski. Polskie sztandary zawieszone zostają także na budynkach poczty i dworca kolejowego.

Rok 1919

12 stycznia - na niedzielnej mszy w kościele św. Marcina proboszcz Tadeusz Mroczkowski odczytuje odezwęNaczelnej Rady Ludowej w Poznaniu, a w kazaniu wzywa swarzędzan do pomocy Powstaniu Wielkopolskiemu. Efektem jest uformowanie się w ciągu kilku dni kilkudziesięcioosobowego oddziału ochotników-powstańców.

16 stycznia - zebranie ochotników, uroczysta msza święta i wymarsz kolumny pod dowództwem Stanisława Kwaśniewskiego do powstania. Oddział liczył w sumie 85 ochotników, z których część przyłączyła się z okolicznych miejsc już po wyjściu kolumny ze Swarzędza. Na czele kroczył poczet sztandarowy z polską chorągwią z orłem w koronie, wręczoną na rynku oddziałowi przez Tadeusza Staniewskiego, za nim orkiestra Kolejowego Przysposobienia Wojskowego w Swarzędzu (grała „Choć burza huczy wokół nas. ..”), następnie władze Rady Ludowej i Straży Ludowej, a za nimi ochotnicy i ich rodziny.

- z biura werbunkowego przy ul. Rycerskiej (obecnie Ratajczaka) w Poznaniu mieszczącego się w gmachu Biblioteki Wilhelma (obecnie Uniwersyteckiej) skierowano oddział do fortu Prittwitz i przydzielono do oddziałów szkoleniowych.

Styczeń-luty - Swarzędzanie walczą na frontach pod Wolsztynem, Grójcem Wielkim, Szubinem, Zbąszyniem.

16 lutego - podpisanie zawieszenia broni w Trewirze; pod Grójcem Wielkim ginie Józef Kunert.

28 czerwca - oficjalna ceremonia podpisania traktatu wersalskiego. Przyznał on Wielkopolskę (poza kilkoma skrawkami) Polsce. Tereny zajęte przez powstańców zostały włączone w skład państwa polskiego.

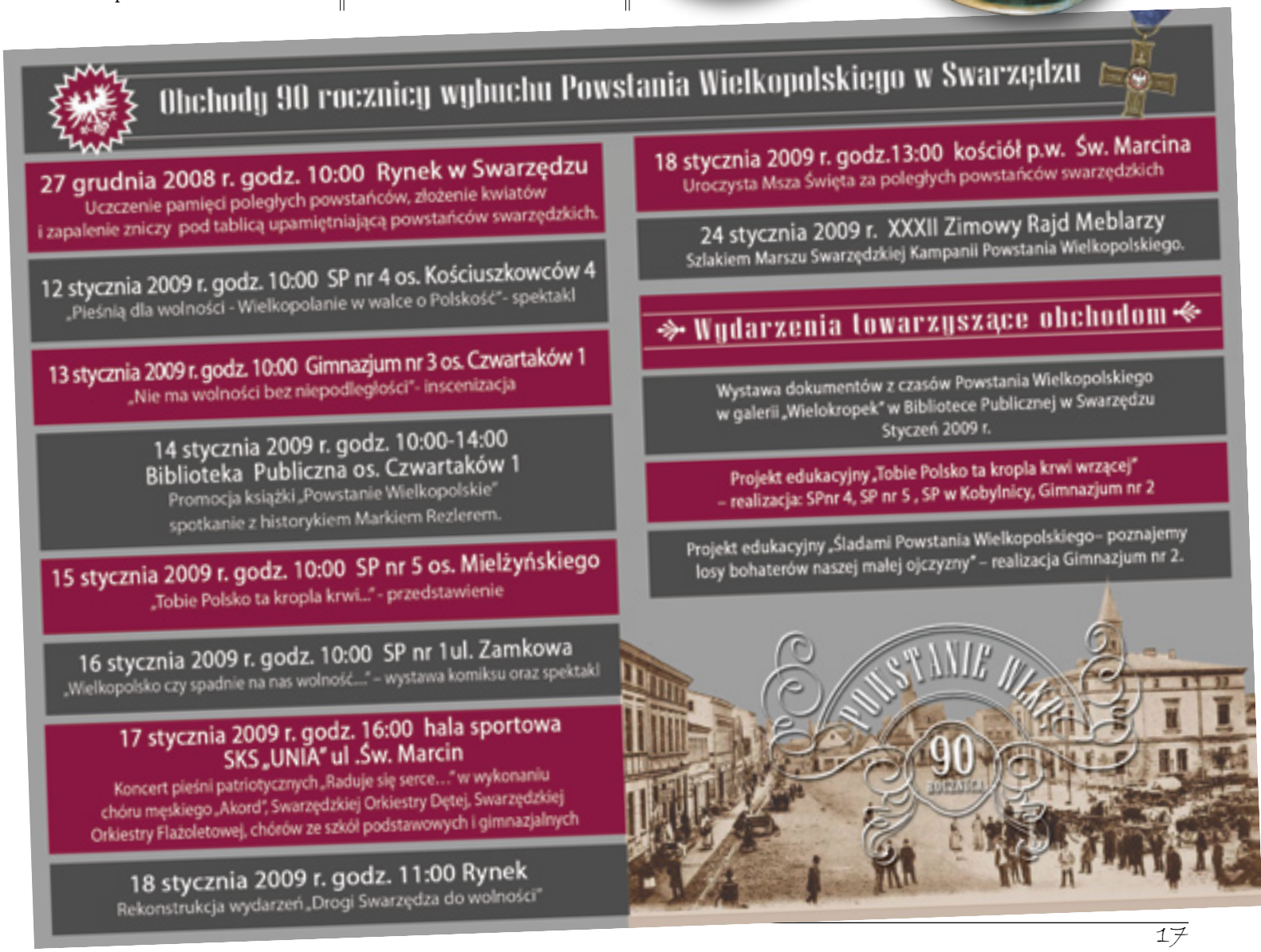

FABRYKA UMIEJĘTNOŚCI
wznawia działalność

10 grudnia 2008 roku w Gminnym Centrum Informacji odbyło się spotkanie podsumowujące realizację projektu systemowego, realizowanego w ramach Programu Operacyjnego Kapitał Ludzki 2007-2013, pt. FABRYKA UMIEJĘTNOŚCI, współfinansowanego przez Unię Europejską w ramach Europejskiego Funduszu Społecznego.

Dyrektor Ośrodka Pomocy Społecznej w Swarzędzu, pani Anna Renda oraz pracownicy socjalni realizujący projekt zaprosili na spotkanie gości – obecny był zastępca Burrmistrza Miasta i Gminy Swarzędz pan Adam Trawiński oraz Rady Miejskiej pan Grzegorz Taterka, dyrektor Zakładu Doskonalenia Zawodowego w Poznaniu pan Marcin Kołodziejczak, a także piętnaście beneficjentek, które zaangażowane były w realizację poszczególnych form wsparcia zaplanowanych w projekcie.

W ramach projektu wsparciem objęte były kobiety bezrobotne lub nieaktywne zawodowo z terenu miasta i gminy, pragnące powrócić do aktywnego życia zawodowego. Celem nadrzędnym, jaki wspólnie postawiłyśmy sobie rozpoczynając realizację projektu w kwietniu 2008 roku było przywrócenie osób zagrożonych wykluczeniem społecznym do aktywnego powrotu na rynek pracy poprzez dostarczenie im umiejętności i możliwości zatrudnienia. Aby cel ten osiągnąć zaplanowane zostały liczne działania, które miały wpłynąć na zwiększenie aktywizacji osób do tej pory bezrobotnych i nieaktywnych zawodowo, nakłonić je do podjęcia ➲

Zabawa andrzejkowa
w Ośrodku Wsparcia i w Wierzonce

Andrzejki to czas, kiedy oddajemy się dobrej zabawie, a z drugiej strony staramy się poprzez wróżby uchylić rąbka zasłony spowijającej przyszłość. Andrzejkowe bale i wróżby przetrwały aż do dziś i wciąż cieszą się niesłabnącą popularnością. Świadczą o tym imprezy okolicznościowe organizowane dla uczestników Miejsko Gminnego Ośrodka Wsparcia oraz seniorów z Klubów Młodych Duchem. Od kilku lat uczestnicy tych instytucji przyjaźnią się ze sobą, zapraszają na wspólne zabawy i spędzają ze sobą wiele wolnego czasu.

W dniach 26 i 28 listopada 2008 roku zostały zorganizowane dwie zabawy andrzejkowe. Uczestnicy Ośrodka Wsparcia oraz seniorzy z Wierzonki przygotowali Andrzejki, w których dominowały tradycyjnie tańce, wróżby, śpiew, pyszne potrawy oraz dobry nastrój. Nie zabrakło oczywiście Klubu Młodych Duchem z Kobylnicy i - po raz pierwszy - seniorek z Klubu przy oś. Kościuszkowców. Warto wspomnieć, że nasze spotkania i imprezy odbywają się w coraz to większym gronie, a to jest dobra wróżba na nadchodzące, wspólne lata...

Magdalena Michalska
Miejsko Gminny Ośrodek Wsparcia

Świąteczna
zbiórka żywności

W dniach od 5-7 grudnia 2008 r. odbyła się coroczna zbiórka żywności. W trzech sklepach Intermarche, Carrefour, Chata Polska – 32 wolontariuszy, uczniów Gimnazjum nr 3 w Swarzędzu oraz Liceum Ogólnokształcącego z ul. Podgórnej zebrało 610 kg artykułów spożywczych i słodyczy. Ośrodek Pomocy Społecznej w Swarzędzu zebrane produkty przekazał w ramach paczek świątecznych najbardziej potrzebującym rodzinom z terenu miasta i gminy Swarzędz.

Maria Jurgowiak
Koordynator sekcji metodycznej

zmiany własnej sytuacji społecznej, wzmocnić poprzez zmianę świadomości dotyczącej poczucia własnej wartości, wyposażyć w umiejętności radzenia sobie w powrocie na rynek pracy.

W ramach projektu FABRYKA UMIEJĘTNOŚCI beneficjentki wzięły udział w następujących szkoleniach i kursach: warsztatach psychoterapeutycznych, kursie florystycznym, kursie obsługi kas fiskalnych, kursie komputerowym, praktycznym treningu aktywizującym, kursie prawa jazdy, kursie opiekunki domowej osoby starszej lub dziecka, kursie gospodyni domowej, warsztatach aktywizacji zawodowej, warsztatach psychologicznych, warsztatach autoprezentacji.

Gromadzona i archiwizowana przez pracowników socjalnych dokumentacja obrazuje definiowalne i policzalne rezultaty, które osiągnęły beneficjentki projektu: zaświadczenia dokumentujące uczestnictwo w szkoleniach, certyfikaty potwierdzające zdobycie kwalifikacji. Kończąc tegoroczny projekt, nietrudno jest nam zauważyć u uczestniczek projektu zmniejszenie niepewności, odkrycie posiadanych umiejętności, doświadczeń, poczucie bycia potrzebną, wartościową, wzrost samooceny, poczucie przynależności do grupy, wzrost pewności siebie, wzajemne uczenie się, wzajemna pomoc, efektywne zarządzanie czasem. Wymiernym sukcesem projektu jest także odkrycie przez beneficjentki nieuświadamianych wcześniej zdolności motywacyjnych, umiejętności praktycznych, kluczowych umiejętności pracowniczych, przełamania niechęci do pracy i poczucia bezradności. Kobiety biorące udział w projekcie FABRYKA UMIEJĘTNOŚCI, włożyły wiele wysiłku, aby podnieść swoje kwalifikacje i umiejętności, ale ich starania już dziś dają wymierne efekt w postaci umów o pracę czy umów zleceń.

FABRYKA UMIEJĘTNOŚCI to nie tylko edukacja dla beneficjentek projektu, ale także dla pracowników socjalnych zaangażowanych w jego realizację. Uczymy się nowych, skuteczniejszych i bardziej efektywnych form pracy „z" i „dla" klientów pomocy społecznej, zagrożonych marginalizacją i wykluczeniem społecznym. Mamy nadzieję, że beneficjentki projektu systemowego realizowanego w 2008 roku, skorzystają, przy wparciu pracowników socjalnych, z propozycji pani dyrektor Anny Renda i stworzą dla siebie grupę wsparcia, która pozwoli i ułatwi im pielęgnowanie nawiązanych znajomości, a chwile trudne pomoże przetrwać i pokonać.

FABRYKA UMIEJETNOŚCI zakończyła swą działalność w 2008 roku, po to aby wznowić ją i kontynuować już w 2009, z nowymi pomysłami i produkcją nowych umiejętności.

Jolanta Osada
Koordynator projektu

Zasiłki rodzinne i Fundusz Alimentacyjny

Ośrodek Pomocy Społecznej w Swarzędzu, ul. Poznańska 25 – Sekcja Świadczeń Rodzinnych informuje, iż nadal można składać wnioski o ustalenie prawa do zasiłku rodzinnego i dodatków do zasiłku, świadczeń pielęgnacyjnych i funduszu alimentacyjnego.

Wyjątkiem jest przyznanie dodatku do zasiłku rodzinnego z tytułu rozpoczęcia roku szkolnego, o który można ubiegać się tylko do 31 grudnia 2008 r.

ZASIŁEK RODZINNY

Kryteria nabycia prawa do zasiłku rodzinnego.

Kryteria dotyczą:
- statusu prawnego osoby uprawnionej (wnioskodawcy)
- wieku dziecka, jego nauki i stanu zdrowia (niepełnosprawności)
- wysokości dochodu na osobę w rodzinie

1. Osobą uprawnioną jest:

- rodzic, jeden z rodziców albo opiekun prawny dziecka;

- opiekun faktyczny dziecka (oznacza to osobę faktycznie opiekującą się dzieckiem, jeżeli wystąpiła z wnioskiem do sądu rodzinnego o przysposobienie dziecka);

- osoba ucząca się (oznacza to osobę pełnoletnią uczącą się, niepozostającą na utrzymaniu rodziców w związku z ich śmiercią lub w związku z ustaleniem wyrokiem sądowym lub ugodą sądową prawa do alimentów z ich strony).

2. Wiek dziecka.

Zasiłek rodzinny przysługuje na dziecko:

- do ukończenia 18 lat, a gdy dziecko uczy się w szkole (ale nie w szkole wyższej) do ukończenia 21 lat

- do ukończenia 24 roku życia, jeżeli dziecko kontynuuje naukę w szkole lub w szkole wyższej i legitymuje się orzeczeniem o umiarkowanym albo znacznym stopniu niepełnosprawności.

Zasiłek rodzinny przysługuje osobie uczącej się (oznacza to osobę pełnoletnią uczącą się, niepozostającą na utrzymaniu rodziców w związku z ich śmiercią lub w związku z ustaleniem wyrokiem sądowym lub ugodą sądową prawa do alimentów z ich strony) w szkole lub w szkole wyższej, jednak nie dłużej niż do ukończenia 24 roku życia.

3. Kryteria dochodowe.

Zasiłek rodzinny przysługuje, jeżeli dochód rodziny w przeliczeniu na osobę albo dochód osoby uczącej się nie przekracza kwoty **504,00 zł.**

W przypadku, gdy członkiem rodziny jest dziecko legitymujące się orzeczeniem o niepełnosprawności lub orzeczeniem o umiarkowanym albo o znacznym stopniu niepełnosprawności, zasiłek rodzinny przysługuje, jeżeli dochód rodziny w przeliczeniu na osobę albo dochód osoby uczącej się nie przekracza kwoty **583,00 zł**.

W/w kwoty mogą zostać przekroczone o najniższą kwotę zasiłku rodzinnego tj. 48,00 zł jeśli w poprzednim okresie zasiłkowym był pobierany zasiłek rodzinny i nie było już przekroczenia w dochodzie uprawnionym do otrzymania świadczenia.

FUNDUSZ ALIMENTACYJNY

Osobą uprawnioną do świadczeń z funduszu alimentacyjnego (w skrócie: świadczenie z FA) jest dziecko, które ma zasądzone od rodzica alimenty (mogą to być również alimenty na podstawie ugody zawartej przed sądem), jeżeli egzekucja alimentów jest bezskuteczna. Świadczenia z FA przysługują na dziecko do ukończenia przez nie 18 lat. Na dziecko starsze świadczenia przysługują do ukończenia 25 lat pod warunkiem, że uczy się w ono szkole lub szkole wyższej. Na dziecko posiadające orzeczenie o znacznym stopniu niepełnosprawności, którego rodzic nie płaci zasądzonych alimentów, świadczenia przysługują bez względu na wiek dziecka. **Egzekucja jest bezskuteczna**, jeżeli w okresie dwóch miesięcy przed złożeniem wniosku o świadczenie z FA komornik nie wyegzekwował pełnej należności z tytułu zaległych i bieżących zobowiązań alimentacyjnych. Bezskuteczność egzekucji potwierdza komornik sądowy odpowiednim zaświadczeniem.

Prawo do świadczenia z FA przysługuje, jeżeli przeciętny miesięczny dochód netto na osobę w rodzinie w roku poprzedzającym okres zasiłkowy nie przekracza 725 zł.

Świadczenia z FA przysługują w kwocie bieżąco zasądzonych alimentów, ale nie mogą wynieść więcej niż po 500 zł na każde z uprawnionych do alimentów dzieci.

Świadczenia z FA przyznawane są na tzw. okresy zasiłkowe, trwające 12 miesięcy od 1 października do 30 września następnego roku kalendarzowego.

Wniosek o przyznanie świadczeń z FA, w odróżnieniu od wniosku o przyznanie zaliczki alimentacyjnej, należy złożyć nie u komornika prowadzącego postępowanie egzekucyjne lecz bezpośrednio w Ośrodku Pomocy Społecznej w Swarzędzu, ul. Poznańska 25.

Koordynator
Sekcji Świadczeń Rodzinnych
Beata Pacholczak

Detektyw Kasdepke
na tropie mordoklejków

Ci, którzy znają książki pana Grzegorza, na pewno nie rozczarowali się spotkaniem, na którym potwierdził to, co można odnaleźć w jego książkach między wierszami - czyli przede wszystkim poczucie humoru i niesamowitą znajomość ważnych problemów trudnego, dziecięcego wieku. Autor zdradził nam, że to obserwacja zachowań własnego syna oraz dzieci znajomych i sąsiadów dostarcza mu wciąż nowych pomysłów.

Grzegorz Kasdepke jest laureatem nagrody im. Kornela Makuszyńskiego oraz wyróżnienia w konkursie „Dziecięcy bestseller roku 2001" za Kacperiadę oraz Nagrody Edukacja XXI za książkę „Co to znaczy…".

Pan Grzegorz pisze o wszystkim - nie tylko o zagadkach detektywa Pozytywki, przygodach dzieciaków, ale także o ważnych i wydawałoby się trudnych, ba, nawet niezbyt lubianych przez dzieci sprawach. W swoich książkach uczy dzieci, jak nie należy się zachowywać, wpaja im skomplikowane zasady savoir-vivre´u. Chociaż „wpaja"- to zupełnie niewłaściwe słowo - on po prostu z humorem opisuje różne gafy Kuby i Buby i na wesoło tłumaczy, jak nie należy się zachowywać. Pan Grzegorz także podczas spotkania zademonstrował kilka zachowań, jakie nie przystoją dżentelmenowi… Dzieci świetnie odczytały te komunikaty i nie dały się nabrać, że pisarz jest naprawdę taki niekulturalny.

Piękne opowiadania zawarte w książce „Co to znaczy…" wprowadzają dzieci w świat bardzo trudnych wyrażeń, które znaczą zupełnie co innego niż wskazuje na to ich brzmienie. No bo jak tu sobie wyobrazić, że ktoś naprawdę „rzuca okiem",„bierze się w garść",„staje na rzęsach"? Autor jednak nie „pozjadał wszystkich rozumów", lecz cierpliwie i z humorem tłumaczył dzieciom … związki frazeologiczne! Okazało się, że dzieci znają ich całe mnóstwo, ale nie zdają sobie sprawy, że te „językowe zasadzki" mają taką mądrą i skomplikowaną nazwę.

W innej książce - „Do trzech odlicz!" - autor pokazuje, jak ucząc matematyki można posłużyć się ciasteczkami w kształcie różnych figur matematycznych. Matematyka staje się słodka! Chociaż – jak tu zapamiętać, że nie kupuje się kilograma soku, dwóch litrów ziemniaków, metra ogórka, trzech milimetrów maku…?

Pisząc o emocjach („Tylko bez całowania! czyli jak sobie radzić z niektórymi emocjami") Kasdepke tworzy mini-opowiadanka, potem podaje proste definicje emocji, a na końcu rady dla dorosłych i dla dzieci. To naprawdę świetny poradnik dla rodziców i wychowawców. Książka uczy rozmawiać o tęsknocie, wstydzie, zazdrości, gniewie i innych uczuciach.

Bardzo ważną książką, niewątpliwie wypełniającą lukę na naszym rynku księgarskim jest wydana przez National Geographic „Mam prawo, czyli nieomal wszystko, co powinniście wiedzieć o prawach dziecka, a nie macie kogo zapytać". Już sam podtytuł sugeruje, że jest ona adresowana do dzieci, ale może też stać się punktem wyjścia do rozmowy rodziców ze swoimi pociechami, a także dla nauczycieli i wychowawców do dyskusji o prawach i obowiązkach najmłodszego pokolenia.

Książki Kasdepke na ogół łączą świetną literaturę z pewną mądrością (nie chciałabym tu używać słów dydaktyka, czy przesłanie). W opisy zachowań bohaterów, czy tłumaczenie skomplikowanych wyrażeń i najważniejszych spraw dotyczących praw dzieci na całym świecie, wplata autor zagadki kryminalne, zabawne powiedzonka, dowcipne nazwy, a nawet przepisy kulinarne. Podczas spotkania wywiązała się dyskusja na temat mordoklejków (krówek – ciągutek, tych, które ciągną się mniej i tych, które ciągną się tak bardzo, że mogą zakleić komuś buzię tak mocno, że ten KTOŚ nie może potem prowadzić lekcji…) ...

Zaproszone ze szkół nr 1, 4 i 5 dzieci w większości znały książki Kasdepke. W drugiej części spotkania pisarz zaprosił uczestników na konferencję prasową. Dzieci zadawały pytania, a on odpowiadał na wszystkie, nawet te najdziwniejsze i najbardziej podchwytliwe. Dzieci interesowało co pisarz jada, ile waży, czy widział zakończenie II wojny światowej (!). Zainteresowanie dzieciaków wykraczało daleko poza literaturę…

Po spotkaniu ustawiła się naprawdę imponująca kolejka łowców autografów, które autor wpisywał wraz z dedykacjami do swoich książek. Od bibliotekarzy otrzymał wiersz, napisany przez p. Agatę Widzowską Pasiak oraz kaktusa, który był botanicznym nawiązaniem do kryminalnych wyczynów detektywa Pozytywki. Cieszy nas, że dzieci sięgają nie tylko po klasykę, ale też po autorów młodego pokolenia, którzy ICH językiem opowiadają o ICH sprawach. I robią to świetnie! Choć niektórym dzieciakom może się wydawać, że p. Grzegorz ma tyle lat, że nie tylko pamięta II wojnę, ale też zna dinozaury….

Zapraszamy do biblioteki, która proponuje kilkanaście tytułów z dorobku literackiego pisarza.

A na spotkaniu zabawa była pyszna… niczym… mordoklejki!

Małgorzata Merczyńska

Trochę poezji w listopadzie

W ramach „XXXI Międzynarodowego Listopada Poetyckiego" Biblioteka Publiczna we współpracy z poznańskim odziałem Związkiem Literatów Polskich zorganizowała w Liceum Ogólnokształcącym nr 2 w Swarzędzu spotkanie z poetką - Zdzisławą Jaskulską-Kaczmarek. Dorobek artystyczny poetki to między innymi tomik „ Jak najdalej od siebie" (1970 r.), do którego inspiracją były kontakty z innymi krajami i tamtejszą sztuką,„Wyjęte z granic cienia",„W ciszy horyzontu" oraz „Najwierniejszy z nieprzyjaciół". Pani Zdzisława na ich przykładzie opowiedziała uczestnikom spotkania o swoim warsztacie literackim. Zbieranie wierszy to praca wielu miesięcy i oczekiwanie jak na narodziny dziecka. W trakcie spotkania, wśród młodzieży „ujawnili się" poeci, do których poetka skierowała życzliwe rady i zachęciła do korzystania w swej pracy z „Almanachu słowa" Jana Parandowskiego.

Na zakończenie wysłuchaliśmy wierszy, pełnych wrażliwości osobistej i umiłowania piękna.

Janina Jezierska

Biblioteka poleca:

„Magia kobieca" - Alla Alicja Chrzanowska

Autorka odkrywa świat starych rytuałów, magii i kobiecej mocy, którą posługiwały się nasze prababki i babki. Magia kobieca to po prostu życie to dar pozwalający rozumieć przyczyny i skutki, kochać miłością uniwersalną, dostrzegać różne aspekty życia.

„W imię miłości" - Jodi Picoult

Nina Frost prowadzi postępowanie w sprawach dotyczących przemocy dzieci. Wkrótce ona i jej mąż odkrywają, że ich pięcioletni syn, padł ofiarą molestowania seksualnego. Ogarnięta rozpaczą i niepohamowanym gniewem Nina rozpętuje wojnę, w której może stracić wszystko.

„Dublerka" - Ewa Bagłaj

Świeżo upieczona studentka trafia na plan serialu. Wkrótce okazuje się, że wokół reżysera filmu i jednocześnie odtwórcy głównej roli dzieją się dziwne rzeczy. Broszka postanawia rozwikłać zagadkę.

„Byłam po drugiej stronie lustra" - Arnhild Lauveng

Jest to książka o chorobie i nadziei. Autorka stara się opisać i zrozumieć przeżycia, które towarzyszyły jej w walce ze schizofrenią.

„Cudotwórcy. Kapłani. Hochsztaplerzy" - Olgierd Budrewicz

W reportażach z różnych rejonów świata autor opowiada o ciekawych wierzeniach, grupach religijnych i misjonarzach. Pisze o sprawach życia i śmierci, zaklinaniu zjawisk przyrody i sposobach przepędzania chorób.

„Mitologie Świata- Indianie Ameryki Północnej"

Indiańskie opowieści o człowieku, zwierzętach i przyrodzie dopełnione pięknymi rycinami przedstawiającymi sztukę i kulturę Indian.

„Maska arlekina" - Hanna Kowalewska

Kolejna powieść autorki bestsellerowej powieści Tego lata w Zawrociu. To odpowiedź na pytanie co kryje się za śmiercią Filipa Justa – męża Matyldy zwanego przez przyjaciół Świrem? Kto wysyłał do Matyldy kartki z Arlekinem, którego grał przed śmiercią Filip? Maska arlekina jest kontynuacją Tego lata w Zawrociu i Góry śpiących węży.

„Gwiazdy na dobranoc" - to 12 bajek napisanych i opowiedzianych przez osoby znane z telewizji i teatru (Beata Tyszkiewicz, Artur Barciś, Halina Mlynkova, Robert Janowski, Katarzyna Jamróz i inni). Występują w tych bajkach królowie, rycerze, „koty duże jak namioty", czarodzieje i złodzieje uśmiechów.

„Święta, święta..." - Annie Sanders

"Niespodziewani goście, wredna pasierbica i za dużo śniegu, czyli... pełna komicznych sytuacji opowieść o współczesnych zabieganych kobietach, miłości, przyjaźni i oczywiście o świątecznym szaleństwie."

Monika Wojciechowska-Ratajczak

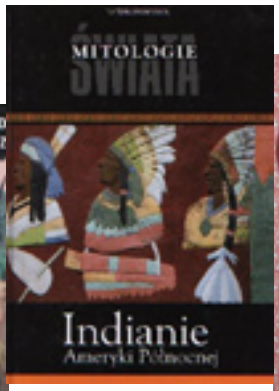

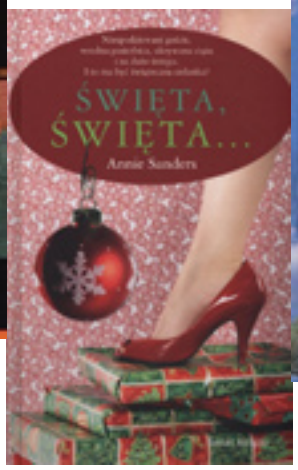

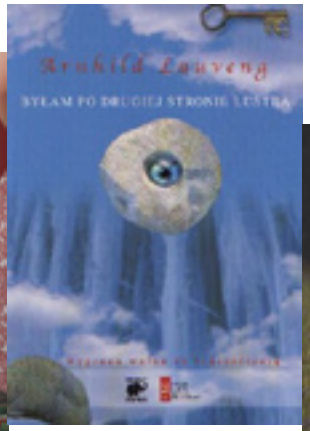

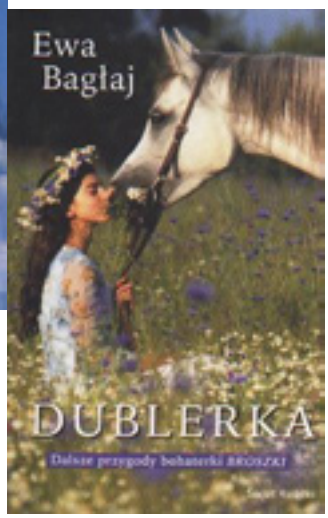

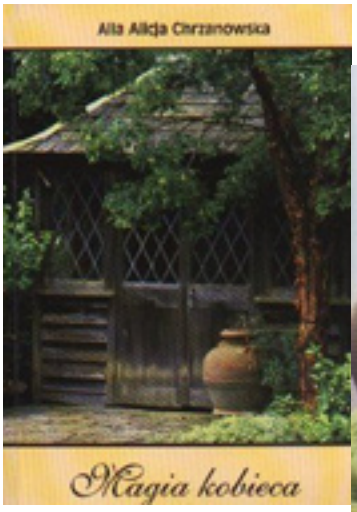

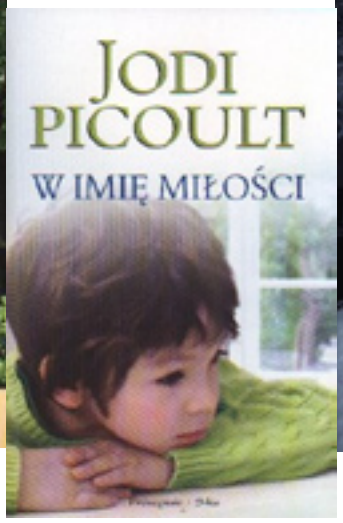

Z obrad Rady Miejskiej

19 i 25 listopada odbyły się sesje Rady Miejskiej Swarzędza. Radni podjęli następujące uchwały:

NR XXXI/179/2008

w sprawie: zmiany uchwały budżetowej Miasta i Gminy na rok 2008.

NR XXXI/180/2008

w sprawie: zaciągnięcia kredytu na pokrycie deficytu budżetowego występującego w 2008 roku związanego z realizacja zadań inwestycyjnych.

NR XXXI/181/2008

w sprawie: współfinansowania zadań na terenie Gminy Swarzędz dla budowy dróg lokalnych w Swarzędzu.

§ 1

Rada Miejska w Swarzędzu upoważnia Burmistrza Miasta i Gminy Swarzędz do podpisania umowy (porozumienia), pomiędzy Przedsiębiorstwem Produkcyjno-Usługowym i Handlowym „AGROBEX" Spółka z o.o. z siedzibą w Poznaniu ul. Kochanowskiego 7, a Gminą Swarzędz regulującej wzajemne zobowiązania finansowe stron na budowę: Skrzyżowania ulicy Staniewskiego z ulicą Kórnicką i Wilkońskich stanowiące zadania własne Gminy Swarzędz.

§ 2

Gmina Swarzędz przyjmie w roku 2008 w formie dotacji na podstawie umowy (porozumienia), o której mowa w § 1 niniejszej uchwały, środki finansowe w wysokości nie mniejszej niż 1% wartości planowanych inwestycji w kwocie 25 000,00zł (słownie: dwadzieścia pięć tysięcy złotych 00/100).

NR XXXI/182/2008

w sprawie: współfinansowania zadań na terenie Gminy Swarzędz dla budowy dróg lokalnych Swarzędz - Gruszczyn.

§ 1

Rada Miejska w Swarzędzu upoważnia Burmistrza Miasta i Gminy Swarzędz do podpisania umowy (porozumienia), pomiędzy Powiatem Poznańskim a Gminą Swarzędz regulującej wzajemne zobowiązania finansowe stron na budowę dróg: Skrzyżowania ulicy Staniewskiego z ulicą Kórnicką i Wilkońskich, budowę nawierzchni wraz z odwodnieniem w ul. Wieżowej oraz części ul. Zielińskiej w Gruszczynie oraz Budowę nawierzchni wraz z odwodnieniem w ul. Leśnej w Gruszczynie stanowiące zadania własne Gminy Swarzędz.

§ 2

Gmina Swarzędz przyjmie w roku 2008 w formie dotacji na podstawie umowy (porozumienia), o której mowa w § 1 niniejszej uchwały, środki finansowe w wysokości nie mniejszej niż 1% wartości planowanych inwestycji tj.

Nr XXXI/183/2008

W sprawie: zmiany statutu Związku Międzygminnego „Puszcza Zielonka"

NR XXXII / 184 /2008

w sprawie: określenia wysokości stawek podatku od środków transportowych

§ 1

Określa się wysokość stawek podatku od środków transportowych w następującej wysokości:

1. od samochodu ciężarowego o dopuszczalnej masie całkowitej powyżej 3,5 tony i poniżej 12 ton wyprodukowanego do 31 grudnia 1995 roku
   a) powyżej 3,5 tony do 5,5 ton włączenie 558,00 zł
   b) powyżej 5,5 ton do 9 ton włącznie 842,00 zł
   c) powyżej 9 ton i poniżej 12 ton 1.056,00 zł
2. od samochodu ciężarowego o dopuszczalnej masie całkowitej powyżej 3,5 tony i poniżej 12 ton wyprodukowanego po 31 grudnia 1995 roku
   a) powyżej 3,5 tony do 5,5 tony włącznie 524,00 zł
   b) powyżej 5,5 tony do 9 ton włącznie 788,00 zł
   c) powyżej 9 ton i poniżej 12 ton 998,00 zł
3. od samochodu ciężarowego o dopuszczalnej masie całkowitej powyżej 3,5 tony i poniżej 12 ton wyprodukowanego do 31 grudnia 1995 roku posiadającego katalizator lub certyfikat EURO 1 i powyżej
   a) powyżej 3,5 tony do 5,5 tony włącznie 262,00 zł
   b) powyżej 5,5 tony do 9 ton włącznie 402,00 zł
   c) powyżej 9 ton i poniżej 12 ton 507,00 zł
4. od samochodu ciężarowego o dopuszczalnej masie całkowitej powyżej 3,5 tony i poniżej 12 ton wyprodukowanego po 31 grudnia 1995 roku posiadającego katalizator lub certyfikat EURO 1 i powyżej
   a) powyżej 3,5 tony do 5,5 tony włącznie 247,00 zł
   b) powyżej 5,5 tony do 9 ton włącznie 383,00 zł
   c) powyżej 9 ton i poniżej 12 ton 485,00 zł
5. od samochodu ciężarowego o dopuszczalnej masie całkowitej równej lub wyższej niż 12 ton w zależności od liczby osi, dopuszczalnej masy całkowitej pojazdu i rodzaju zawieszenia, stawki podatkowe określa załącznik nr 1 do niniejszej uchwały
6. od ciągnika siodłowego i balastowego przystosowanego do używania łącznie z naczepą lub przyczepą o dopuszczalnej masie całkowitej zespołu pojazdów od 3,5 tony i poniżej 12 ton wyprodukowanego do 31 grudnia 1995 roku
   a) od 3,5 tony i poniżej 12 ton 1.200,00 zł
7. od ciągnika siodłowego i balastowego przystosowanego do używania łącznie z naczepą lub przyczepą o dopuszczalnej masie całkowitej zespołu pojazdów od 3,5 tony i poniżej 12 ton wyprodukowanego po 31 grudnia 1995 roku
   a) od 3,5 tony i poniżej 12 ton 1.134,00 zł
8. od ciągnika siodłowego i balastowego przystosowanego do używania łącznie z naczepą lub przyczepą o dopuszczalnej masie całkowitej zespołu pojazdów od 3,5 tony i poniżej 12 ton wyprodukowanego do 31 grudnia 1995 roku posiadającego katalizator lub certyfikat EURO 1 i powyżej
   a) od 3,5 tony i poniżej 12 ton 564,00 zł
9. od ciągnika siodłowego i balastowego przystosowanego do używania łącznie z naczepą lub przyczepą o dopuszczalnej masie całkowitej zespołu pojazdów od 3,5 tony i poniżej 12 ton wyprodukowanego po 31 grudnia 1995 roku posiadającego katalizator lub certyfikat EURO 1 i powyżej
   a) od 3,5 tony i poniżej 12 ton 544,00 zł
10. od ciągnika siodłowego i balastowego przystosowanego do używania łącznie z naczepą lub przyczepą o dopuszczalnej masie całkowitej zespołu pojazdów równej lub wyższej niż 12 ton stawki określa załącznik nr 2 do niniejszej uchwały
11. od przyczepy lub naczepy , które łącznie z pojazdem silnikowym posiadają dopuszczalną masę całkowitą od 7 ton i poniżej 12 ton, wyprodukowanych do 31 grudnia 1995 roku
    a) od 7 ton i poniżej 12 ton 484,00 zł
12. od przyczepy lub naczepy , które łącznie z pojazdem silnikowym posiadają dopuszczalną masę całkowitą od 7 ton i poniżej 12 ton, wyprodukowanych po 31 grudnia 1995 roku
    a) od 7 ton i poniżej 12 ton 448,00 zł
13. od przyczepy lub naczepy, które łącznie z pojazdem silnikowym posiadają dopuszczalną masę całkowitą równą lub wyższą niż 12 ton – stawki podatkowe określa załącznik nr 3
14. od autobusu wyprodukowanego do 31 grudnia 1995 roku w zależności od liczby miejsc do siedzenia
    a) mniej niż 30 miejsc 990.00zł
    b) równej lub wyższej niż 30 miejsc 1.498,00 zł
15. od autobusu wyprodukowanego po 31 grudnia 1995 roku w zależności od liczby miejsc do siedzenia
    a) mniej niż 30 miejsc 990,00 zł
    b) równej lub wyższej niż 30 miejsc 1.498,00 zł
16. od autobusu wyprodukowanego do 31 grudnia 1995 roku w zależności od liczby miejsc do siedzenia, posiadającego katalizator lub certyfikat EURO 1 i powyżej
    a) mniej niż 30 miejsc 470,00 zł
    b) równej lub wyższej niż 30 miejsc 726,00 zł
17. od autobusu wyprodukowanego po 31 grudnia 1995 roku w zależności od liczby miejsc do siedzenia, posiadającego katalizator lub certyfikat EURO 1 i powyżej
    a) mniej niż 30 miejsc 470,00 zł
    b) równej lub wyższej niż 30 miejsc 726,00 zł

§ 2

Podatek od środków transportowych płatny jest bez wezwania na rachunek Urzędu Miasta i Gminy

§ 3

Traci moc uchwała Nr XVII/91/2007 Rady Miejskiej w Swarzędzu z dnia 10 grudnia 2007- w sprawie określenia wysokości stawek podatku od środków transportowych

§ 4

Wykonanie uchwały powierza się Burmistrzowi Miasta i Gminy Swarzędz

§ 5

Uchwała wchodzi w życie po upływie 14 dni od dnia ogłoszenia w Dzienniku Urzędowym Województwa Wielkopolskiego i ma zastosowanie do podatku od dnia 1 stycznia 2009r.

Uzasadnienie:

Ustawa z dnia 12 stycznia 1991r o podatkach i opłatach lokalnych /tekst jednolity Dz.U. Z 2006 r., Nr 121,poz. 844 ze zmianami/ art. 10 stanowi, że rada gminy w drodze uchwały określa wysokość stawek podatku od środków transportowych.

Minister Finansów obwieszczeniem z dnia 29 lipca 2008 r. ustalił górne granice stawek kwotowych w podatku od środków transportowych. Stawki minimalne ogłoszone zostały obwieszczeniem z dnia 13 października 2008 r., szczegółowy ich wykaz zawierają załączniki 1-3 w/w obwieszczenia.

Przeprowadzona analiza możliwości budżetu pozwala jednak na utrzymanie stawek podatku od środków transportowych na poziomie 2008. Przewiduje sie bowiem wzrost dochodów spowodowany zarejestrowaniem na naszym terenie nowych pojazdów ciężarowych, głównie stanowiących własność firm leasingowych, znajdujących tutaj korzystne warunki dla działalności gospodarczej.

Nr XXXII/185/2008

w sprawie : obniżenia średniej ceny skupu żyta, przyjmowanej jako podstawę obliczenia podatku rolnego na obszarze gminy Swarzędz w roku 2009

§ 1

Obniża się średnią cenę skupu żyta, określoną w art.6 ust.2 ustawy z dnia 15 listopada 1984r. o podatku rolnym, przyjmowaną jako podstawę do naliczenia podatku rolnego w roku 2009 r. na terenie gminy Swarzędz z kwoty 55,80 zł do kwoty 46,90 za 1 dt.

Nr XXXII/186/2008

w sprawie : ustalenia wysokości ekwiwalentu pieniężnego dla członków Ochotniczych Straży Pożarnych z terenu Miasta i Gminy Swarzędz, którzy uczestniczyli w działaniach ratowniczych lub szkoleniach pożarniczych organizowanych przez Państwową Straż Pożarną lub gminę Swarzędz.

§ 1

Ustala się wysokość ekwiwalentu pieniężnego w roku 2008 dla członków Ochotniczych Straży Pożarnych z terenu Miasta i Gminy Swarzędz, którzy uczestniczyli w działaniach ratowniczych albo szkoleniach pożarniczych organizowanych przez Państwową Straż Pożarną lub Gminę Swarzędz, w kwocie :

- akcje ratowniczo-gaśnicze – 12 zł / godzinę
- usuwanie gniazd owadów błonkoskrzydłych w ramach akcji ratowniczych – 8 zł / godzinę

Nr XXXII/187/2008

w sprawie: przedłużenia umowy najmu nieruchomości

§ 1

Wyraża się zgodę na odstąpienie od przetargu i przedłużenie na okres jednego roku dotychczasowej umowy najmu obejmującej następujące nieruchomości:

Lokal położony na parterze budynku ośrodka zdrowia w Kobylnicy, ul. Poznańska 99, o pow. 198,07 m2 – działka nr 80/5 o powierzchni 0,4435 ha,

Budynek ośrodka zdrowia w Swarzędzu, ul. Poznańska 15 o pow. 616,21 m2 – działka 1134 o powierzchni 0,1928 ha,

Budynek ośrodka zdrowia w Swarzędzu, os. Kościuszkowców 20 o pow. 215,57 m2 – działka 9/59 o powierzchni 0,0475 ha.

Zobowiązuje się Burmistrza Miasta i Gminy Swarzędz do wprowadzenia do obowiązującej umowy najmu zastrzeżenia, że podpisanie przez najemcę umowy podnajmu w całości lub w części nieruchomości wymaga każdorazowo zgody wynajmującego i jednocześnie uzależnienia wyrażenia zgody na podnajem od przedstawienia szczegółowych warunków proponowanej umowy podnajmu, w tym wysokości stawki czynszu.

Uzasadnienie:

W związku z kończącym się w dniu 31.12.2008 roku okresem obowiązywania umowy najmu trzech nieruchomości położonych w Swarzędzu i Kobylnicy z przeznaczeniem na świadczenie usług medycznych obecny Najemca zwrócił się z wnioskiem o przedłużenie umowy.

Biorąc pod uwagę, iż obecny najemca jest w posiadaniu przedmiotowych nieruchomości od ponad 3 lat, zasadnym jest, zgodnie z obowiązującymi obecnie przepisami ustawy z dnia 21 sierpnia 1997 roku o gospodarce nieruchomościami, przedłużenie tej umowy zgodnie z wnioskiem strony wraz z jednoczesnym zwolnieniem z obowiązku przetargowego trybu zawarcia umowy najmu.

Jednocześnie, w związku z planowanym w przyszłym roku ogłoszeniem przetargu na wynajem wskazanych nieruchomości, proponowany okres przedłużenia umowy najmu przedmiotowych nieruchomości wynosi 1 rok.

Nr XXXII/188/2008

w sprawie: zmiany uchwały w sprawie udzielania i rozliczania dotacji dla przedszkoli publicznych i niepublicznych prowadzonych przez osoby inne niż jednostka samorządu terytorialnego

Nr XXXII/189/2008

w sprawie: rocznego programu współpracy Gminy Swarzędz z organizacjami pozarządowymi na rok 2009.

§ 1

Przyjmuje się roczny program współpracy na rok 2009 z organizacjami pozarządowymi oraz innymi podmiotami uprawnionymi do prowadzenia działalności pożytku publicznego, w brzmieniu załącznika nr 1 do niniejszej uchwały.

Uzasadnienie:

Ustawa z dnia 24 kwietnia 2003r. o działalności pożytku publicznego i o wolontariacie (Dz. U. Nr 96, poz. 873, ze zm.) nakłada na organy samorządu terutorialnego obowiązek uchwalenia rocznych programów współpracy z organizacjami pozarządowymi (art. 5, ust. 3).

Ustawa o działalności pożytku publicznego i o wolontariacie określa sferę zadań publicznych, w których organy samorządu terytorialnego powinny współpracować z organizacjami pozarządowymi na zasadach pomocniczości, suwerenności stron, partnerstwa, efektywności, uczciwej konkurencji i jawności. Realizacji tych zadań służyć ma opracowywanie rocznych programów współpracy z organizacjami pozarządowymi.

Nr XXXII/190/2008

w sprawie: przystąpienia do sporządzenia miejscowego planu zagospodarowania przestrzennego gminy Swarzędz, obejmującego tereny położone w miejscowości Zalasewo po wschodniej i zachodniej stronie ulicy Kórnickiej (powierzchni opracowania: I część ca. 98 ha, II część ca. 121 ha, w sumie ca. 219 ha)

§ 1

Przystępuje się do sporządzenia miejscowego planu zagospodarowania przestrzennego dla części obszaru Gminy Swarzędz, obejmującego działki położone w miejscowości Zalasewo po wschodniej stronie ulicy Kórnickiej (wraz z drogą) oraz po zachodniej stronie ulicy Kórnickiej.

Granica obszaru objętego niniejszą uchwałą określają mapy stanowiące załączniki graficzne nr 1 i 2, w skali 1:10 000.

Wykonanie uchwały może odbywać się częściami, których granice zostały określone na załącznikach do niniejszej uchwały.

Nr XXXII/191/2008

w sprawie: zmiany uchwały Nr XII/57/2007 Rady Miejskiej w Swarzędzu z dnia 28 sierpnia 2007 r. w sprawie powołania Młodzieżowej Rady Miejskiej i nadania jej statutu

§ 1.

Zmienia się § 6 przedmiotowej uchwały w całości i otrzymuje on następujące brzmienie:

„Pierwsze wybory do Młodzieżowej Rady odbędą się najpóźniej w terminie do dnia 28 lutego 2009 r.".

Uzasadnienie:

Zmiana terminu do przeprowadzenia wyborów do Młodzieżowej Rady Miejskiej związana jest z brakiem możliwości wykonania uchwały w terminie określonym w uchwale nr XIX/105/2008 czyli do końca roku szkolnego 2007/2008 r. Spowodowane to było koniecznością przeprowadzenia przedterminowych wyborów Burmistrza Miasta i Gminy Swarzędz, który w osobie Anny Tomickiej objął swoje stanowisko w dniu 16 marca 2008 r. Stąd też wyznaczony uchwałą nr XIX/105/2008 termin był zbyt krótki na przeprowadzenie w sposób rzetelny wyborów do Młodzieżowej Rady Miejskiej.

Nr XXXII/192/2008

w sprawie zaciągnięcia zobowiązania wekslowego

NR XXXI/181/2008

w sprawie: przeznaczenia części umorzonej pożyczki z Narodowego Funduszu Ochrony Środowiska i Gospodarki Wodnej.

Od redakcji:

Pełne teksty uchwał wraz z uzasadnieniami są dostępne w Biurze Rady Miejskiej w Swarzędzu oraz w Biuletynie Informacji Publicznej: **http:/bip.swarzedz.eu**

TPD dziękuje

W imieniu Zarządu i Podopiecznych Towarzystwa Przyjaciół Dzieci w Swarzędzu serdecznie dziękuję wszystkim firmom i osobom prywatnym za wpłatę 1% podatku na konto Towarzystwa oraz za każdą pomoc niematerialną.

Z okazji zbliżających się Świąt Bożego Narodzenia życzę wszystkim spokoju, szczęścia, radości a w Nowym Roku 2009 wiele pomyślności.

Monika Będziecha-Tischer
TPD Swarzędz

Podziękowanie
z przedszkola „Caritas"

Dyrektor Przedszkola Niepublicznego p.w. Dzieciątka Jezus w Swarzędzu prowadzonego przez „Caritas Poznańską" Zakład Charytatywno - Opiekuńczy dziękuje za pomoc udzieloną przez Burmistrza Swarzędza. Dzięki dofinansowaniu zakupione zostały ławki do przedszkolnego ogrodu oraz wzbogacona została baza pomocy dydaktycznych. - Tego rodzaju pomoc jest dla nas bardzo cenna, pomaga bowiem w lepszy sposób realizować cele pracy wychowawczo-dydaktycznej – pisze Małgorzata Borowicz.

Szanowna Pani *Swarzędz, 09.12.2008r.*
Anna Tomicka
Burmistrz Miasta i Gminy Swarzędz

Szanowna Pani,

chciałabym serdecznie podziękować Pani za pomysł i osobiste zaangażowanie w zorganizowanie bezpłatnych specjalistycznych badań lekarskich dla mieszkańców Swarzędza i gminy Swarzędz.

Na Pani ręce przesyłam wiele pochwalnych słów od pacjentów pod adresem organizatora akcji, które otrzymałam w trakcie badań. Pani troska o zdrowie mieszkańców była serdecznie podkreślana przez wdzięcznych pacjentów.

Możliwość wykonania bezpłatnych badań słuchu została bardzo przychylnie przyjęta przez mieszkańców naszej gminy.

W trakcie badań przeprowadzonych w Gabinecie Lekarskim PANACEUM w Swarzędzu w dniach 22 oraz 29 listopada.2008 r. udało się pomóc wielu ludziom przez odpowiednie zadziałanie dla poprawienia ich zdrowia i komfortu życia.

Mam nadzieję na kontynuowanie takich działań, dla dobra społeczności swarzędzkiej.

Łączę wyrazy szacunku

Hanna Łaszewska-Kierończyk
Gabinet Lekarski PANACEUM
Swarzędz, Os. Kościuszkowców 23c

Przydatne adresy i telefony

Urząd Miasta i Gminy Swarzędz
Rynek 1
tel. 061 65 12 000, fax: 061 65 12 211
www.swarzedz.pl umig@swarzedz.pl
burmistrz@swarzedz.pl
godziny pracy UMiG: poniedziałek 8.00-16.00, wtorek-piątek 7.30-15.30
Burmistrz przyjmuje interesantów w poniedziałki w godz. 10-16.

Biuro Rady Miejskiej
Rynek 1, tel. 061 65 12 105
biurorady@swarzedz.pl
przewodniczacy@swarzedz.pl
Przewodniczący RM Piotr Choryński dyżuruje w poniedziałki i czwartki w godz. 15.00 – 17.00 w Biurze Rady

Straż Miejska
ul. Strzelecka 2 (obok ZGK)
tel. 061 651-21-13, 061 651-21-14,
od pon. do pt. w godz. 14.00-22.00: tel. 0607-365-266
w soboty, niedziele i święta zgłoszenia przyjmuje dyżurny policji pod numerem tel. 061 817-23-07

Komisariat Policji w Swarzędzu
ul. Grudzińskiego 30a
tel. całodobowy 061 81 72 323
tel. anonimowy 061 817 23 01

Ochotnicza Straż Pożarna w Swarzędzu
ul. Bramkowa 3
tel. 061 817 23 02, 061 817 23 08
ospswarzedz@op.pl

Ochotnicza Straż Pożarna w Kobylnicy
Kobylnica, ul. Poznańska
tel. 061 815 10 49

Pogotowie Ratunkowe
Podstacja Swarzędz
os. Dąbrowszczaków 8/12
tel. 061 817 23 09 (całą dobę)

NZOZ MEDLIFE – Centrum Pomocy Doraźnej i Ratunkowej
- doraźna pomoc medyczna nocna i świąteczna, w godz. 18.00 – 7.00).
Os. Raczyńskiego 2/23, Nowa Wieś (budynek NZOZ Art. Medicum – po przejechaniu pod wiaduktem kolejowym obok stacji paliw BP proszę kierować się w lewo w kierunku bloków, i naprzeciw centrum handlowego, na końcu domów po prawej stronie skręcić w osiedlową uliczkę w prawo, między domy).
Poradę lekarską uzyskają Państwo również pod numerem telefonu: 0 666 891 666

Laboratorium Analiz Lekarskich „Jaromed"
os. Dąbrowszczaków 8/19
tel/fax 061 817 46 08

Pracownia Rentgenowska „Kwant"
Pl. Niezłomnych 15,
tel. 061 651 12 85

Zespół Przychodni Lekarza Rodzinnego „Diagter"
ul. Poznańska 15
tel. 061 817 25 33
tel. 061 817 25 49

Apteki dyżurne
dyżury nocne w godz. 20-8 i sobotnie popołudniowe (w tym samym tygodniu) w godz. 14-20:
„Nasza Apteka" ul. Poznańska 17 15.12.-22.12.2008
„Apteka w Pasażu" - (market Agrobex) ul. Graniczna 63 22.12.-29.12..2008
„Osiedlowa" os. Kościuszkowców 13 29.12.-05.01.2009
„Apteka Przyjazna" – market Biedronka ul. Cieszkowskiego 5/7 05.01.-12.01.2009
„Pod Koroną" ul. Rynek 18 12.01.-19.01.2009
„Millenium" os. Dąbrowszczaków 26 19.01.-26.01.2009
„Osiedlowa" os. Kościuszkowców 13 26.01.-02.02.2009

Ośrodek Pomocy Społecznej
ul. Poznańska 25
tel. 061 651 26 50, 651 26 51, 651 26 52, 651 26 53 (sekcja świadczeń rodzinnych)

Gminne Centrum Informacji
ul. Działkowa 61a, tel. 061 818 17 30,
gciswarzedz@neostrada.pl
www.ops-swarzedz.org.pl

Zakład Gospodarki Komunalnej
ul. Strzelecka 2, tel. 061 651 15 41
pogotowie wod-kan ZGK: 061 651 15 41 (do 16.00), 0663 818 601 i 697 725 522 (po 16.00 i w święta)

Ośrodek Kultury
ul. Piaski 4
tel. 061 817 20 34
osrodekkultury@swarzedz.pl

Biblioteka Publiczna
os. Czwartaków 1
tel. 061 8173 103, 8173 102
biblio@biblioteka.swarzedz.pl
www.biblioteka.swarzedz.pl

Pływalnia „Wodny Raj"
ul. Kosynierów 1, tel. 061 65 07 555
www.wodnyraj.pl

Lotnisko Aeroklubu Poznańskiego
62-006 Lotnisko Kobylnica
tel/fax: 061 8 780 725, 061 8 780 741
www.aeroklub.poznan.pl

Skansen i Muzeum Pszczelarstwa im. prof. Ryszarda Kosteckiego
ul. Poznańska 35, tel. 061 651 18 17
www.muzeum-szreniawa.pl
Godziny otwarcia: sezon zimowy (01.11-31.03): wt-sob godz. 9.00-15.00, w sezonie letnim (01.04-31.10): wt-sob godz. 9.00-16.00, niedz. godz. 10.00-15.00

Muzeum Środowiska Przyrodniczego i Łowiectwa Wielkopolskiego w Uzarzewie
Uzarzewo, ul. Akacjowa 12, tel. 061 818 12 11
www.muzeum-szreniawa.pl
Godziny otwarcia: codziennie oprócz poniedziałków 8.00- 15.00, w maju i w czerwcu 8.00-18.00. W niedziele i święta: sezon letni (1.04-31.10): 10.00-16.00, sezon zimowy (2.11-31.03): 10.00-15.00. Nieczynne: 1 stycznia, 1 dzień świąt Wielkanocnych, Boże Ciało, 15 sierpnia, 1 listopada, 11 listopada, 25 grudnia.

Cech Stolarzy Swarzędzkich
ul. Wrzesińska 41
tel. 061 817 21 37 , fax. 061 817 30 55
www.swarzedz.pawilonmeblowy.pl

Spółdzielnia Mieszkaniowa
ul. Kwaśniewskiego 1, tel. 061 817 40 11
www.sm-swarzedz.pl

Wiraż-Bus
Garby, ul. Transportowa 1, 62-020 Swarzędz
tel./fax 061 817 22 51, 817 22 67
poczta@wiraz-bus.com.pl
www.wiraz-bus.com.pl

PROSTO Z RATUSZA – Swarzędzki miesięcznik regionalny. ISSN 1732-2480
Redaktor naczelny: Maciej Woliński
Adres redakcji: 62-020 Swarzędz, Rynek 1 (pokój 404)
Kontakt z redakcją: tel. 061 651 09 11, e-mail: rzecznik@swarzedz.pl
Wydawca: Gmina Swarzędz

Stale współpracują: Paulina Adamska, Beata Bartczak, Henryk Błachnio, Paweł Bocian, Ewa J. Buczyńska, Włodzimierz Buczyński, Lidia Chałasiak, Agnieszka Chróścik, Agata Kiejdrowska, Izabela Kurowska, Jarosław Łączka, Ewa Małecka, Małgorzata Merczyńska, Karolina Osowska, Beata Pacholczyk, Anna Renda, Dorota Zaremba.

Skład, reklamy, druk: Studio Kwadrat, mn@kreator.com.pl, tel. 0607 566 555

Wydawca nie wypłaca honorariów za zamieszczone teksty i zdjęcia. Redakcja zastrzega sobie prawo skracania tekstów i dokonywania w nich zmian. Prosimy o dostarczanie materiałów (tekstów i ilustracji) w formie elektronicznej.
Numer zamknięto 12.12.2008 r. i oddano do druku: 15.12.2008 r.
Nakład: 5000 egz.

Zdjęcie: Archiwum

Podjąłem wyzwanie

Rozmowa z Adamem Habryło, sekretarzem Powiatu Poznańskiego

— Zaskoczyła pana nominacja na stanowisko sekretarza Powiatu Poznańskiego?

— Tak, zaskoczyła mnie nominacja. Nie spodziewałem się takiej propozycji. Zresztą każdy awans wiąże się z odpowiedzialnością i dlatego podjęcie ostatecznej decyzji było bardzo trudnie. Zastanawiałem się, czy sprostam wymaganiom i czy będę w stanie spełnić oczekiwania pana starosty, który proponuje i wnioskuje o powołanie sekretarza, wobec zarządu oraz skarbnika akceptujących zaproponowaną kandydaturę i wreszcie wobec Rady Powiatu, powołującej na to stanowisko. Przyznaje, że zdawałem sobie sprawę z powagi sytuacji i dlatego potrzebowałem trochę czasu na dokładne przemyślenia.

— Długo się pan zastanawiał zanim ostatecznie powiedział „tak"?

— Wystarczyła mi jedna noc. Przedyskutowałem sytuację z żoną, bowiem ważny był dla mnie jej punkt widzenia. Byliśmy świadomi, że nowe obowiązki będą miały wpływ na funkcjonowanie naszej rodziny, ale z drugiej strony dostrzegliśmy szansę, którą szkoda byłoby zmarnować. Tym bardziej, że nie często otrzymuje się takie propozycje.

— Czy potraktował pan tę ofertę jako wyzwanie, czy jako możliwość sprawdzenia swoich możliwości, wiedzy i doświadczenia?

— W zasadzie jedno i drugie. W samorządzie pracuję od ośmiu lat i dlatego związane z nim sprawy są mi bardzo bliskie. Natomiast jako mieszkaniec powiatu poznańskiego mogę z dystansem patrzeć na jego funkcjonowanie. Niewątpliwie awans ten traktuję również w kategoriach wyzwania. Choćby dlatego że czekają mnie nowe, ciekawe i ważne zadania. Ale w konsekwencji podniosła się także skala odpowiedzialności za ich realizację. Jestem świadomy ryzyka które podejmuję.

— Czy ryzyko pana nie stresuje?

_ Ryzyko jest wpisane w nasze życie. I to zarówno zawodowe jak i prywatne. Wprawdzie z natury nie jestem ryzykantem, ale mam świadomość, że jest ono wkalkulowane w to co robię. Myślę, iż umiem podejmować trudne decyzje, które wiążą się z dużą odpowiedzialnością, więc uda mi się na tyle skuteczne oswoić stres, że teraz nie powinno być z nim problemów.

— Od czego rozpoczął pan urzędowanie jako sekretarz?

— Uznałem, że warto organizować przynajmniej raz w miesiącu spotkania z dyrektorami poszczególnych wydziałów, by stworzyć podstawy do ściślejszej współpracy. Traktuję dyrektorów partnersko, liczę na aktywność, pomysłowość i twórczą inwencję. Tym bardziej, że niektóre zadania będziemy realizować zespołowo. Z tego między innymi względu bardzo zależy mi na stworzeniu dobrej komunikacji wewnętrznej.

Miłość, dobroć, wiara, nadzieja i tolerancja w magiczny sposób odradzają się w nas podczas Świąt Bożego Narodzenia. Chcemy w te dni świętować z bliskimi obdarowując się ciepłem i życzliwością.

Przyjmijcie Państwo życzenia najpełniejszego przeżycia cudu Bożego Narodzenia oraz pokoju i radości w sercach na nadchodzący Nowy 2009 Rok.

Starosta Poznański
Jan Grabkowski

— Pracuje pan nad zmianami organizacyjnymi i usprawnieniem pracy starostwa. W jakim kierunku pójdą te działania?

— Moją ambicją na pewno nie jest wprowadzanie zmian dla zasady. Ale zauważyłem kilka obszarów w których są one konieczne, m.in. opis wszystkich stanowisk pracy, a w dalszej kolejności ich wartościowanie. To pomoże stworzyć ścieżkę rozwoju zawodowego pracownikom i zmotywuje ich do związania swojej przyszłości z firmą. Naszym celem jest stworzenie silnej i dobrze wyszkolonej kadry, która zechce w starostwie realizować swoje zawodowe ambicje.

— Czy po objęciu nowego stanowiska ma pan mniej czasu dla rodziny i na rozwój zainteresowań?

— Zdarza się, że czasami wracam późno do domu, ale staram się tak wszystko zorganizować, by rodzina nie ucierpiała z powodu moich obowiązków zawodowych. Na razie bliscy nie protestują. Znajduję także czas na własne zainteresowania. Od lat pasjonuje mnie motoryzacja i modele starych samochodów. Marzę o zakupie Fiata 126p jako auta już kultowego i bardzo chciałbym uczestniczyć w zlotach miłośników tej marki.

— Jak lubi pan wypoczywać?

— Moja żona, z wykształcenia historyk, zawsze znajdzie ciekawy zabytek, który warto obejrzeć, dlatego bardzo często decydujemy się na samochodowe lub rowerowe eskapady. Do wzmożonej aktywności nakłania mnie także córeczka, która uwielbia rower, hulajnogę, kocha konie i pływanie.

Rozmawiała
Aurelia Pawlak

CENTRUM MEDYCZNE – PRZYCHODNIA W SWARZĘDZU
Swarzędz, ul. Cieszkowskiego 100/102

informuje, że z dniem 02-01-2009r. rozpoczynają działalność:

1. **Przychodnia Lekarska" MULTI-MEDIC"**
   - lekarz rodzinny
   - lekarze specjaliści
     NFZ złożono oferty w zakresie:
     dermatologii, urologii, ortopedii dla dorosłych i dzieci, poradni preluksacyjnej dla niemowląt, reumatologii, alergologii, diabetologii, kardiologii, gastroenterologii, poradni gruźlicy i chorób płuc, Doppler-duplex, poradni zdrowia psychicznego, poradni logopedycznej
   - Poradnia medycyny pracy
   - Pracownia RTG
   - Pracownia USG

2. **NZOZ Specjalistyczne Centrum Medyczne „PRO FEMINA"**
   - Opieka w ciąży
   - Diagnostyka i leczenie zakażeń narządów płciowych
   - Profilaktyka i wczesne wykrywanie nowotworów - w tym raka szyjki macicy i piersi
   - Ultrasonograficzne badania prenatalne – pomiar NT i ocena kości nosowej, ocena anatomii płodu
   - Badanie dopplerowskie
   - Ultrasonografia 3D i 4D-NAGRANIE i KOLOROWE ZDJĘCIA
   - Ultrasonograficzna ocena narządu rodnego
   - Sonomammografia
   - Kriochirurgia zmian szyjki macicy

3. **NZOZ „FOCUS" Kompleksowe Usługi Okulistyczno-Optyczne**
   - Poradnia Okulistyczna
   - Optyk

4. **NZOZ NEURO-MED**
   - poradnia neurologiczna
   - zabiegi z zakresu medycyny estetycznej-korekcja zmarszczek twarzy/Botox, Dysport/

5. **NZOZ JOR-DENT PORADNIA STOMATOLOGICZNA**
   - kompleksowa opieka stomatologiczna dzieci i dorosłych
   - leczenie zachowawcze - protetyka - chirurgia - endodoncja
   - wybielanie zębów - bezpłatne porady
   - zapraszamy od 01-12-2008, tel. 0609523082

6. **GEERS Akustyka Słuchu**
   - BEZPŁATNE BADANIA SŁUCHU. Wizyty prosimy umawiać pod numerem telefonu: 061/ 817 41 59 lub 061/ 853 48 68.

7. **Laboratorium Analiz Medycznych NZOZ s.c.**
   - Laboratorium oferuje szeroki zakres badań diagnostycznych podstawowych z: hematologii, biochemii, koagulologii, serologii, wirusologii, analityki ogólnej oraz badań specjalistycznych pomocnych w diagnostyce chorób prostaty, chorób tarczycy, zaburzeń hormonów, chorób nowotworowych, nosicielstwa wirusów.

   Wykonujemy również badania laboratoryjne w ramach badań wstępnych, okresowych i kontrolnych dla zakładów pracy. Na życzenie Firmy pobranie prób do badań może się odbyć na miejscu u Państwa.

8. **Apteka „ASPIRYNKA"**
   - Leki gotowe i recepturowe-szeroki asortyment, kosmetyki, drobny sprzęt medyczny.

   Apteka czynna od poniedziałku do piątku 8.00-20.00, sobota 8.00-14.00, tel. 061 8184094

INFORMUJEMY: Zapisy do lekarza rodzinnego od 15 grudnia 2008r. od poniedziałku do piątku w godz. 15.00-20.00 w budynku Przychodni. zapisy do lekarzy specjalistów-informacja od 15 grudnia 2008r. pod nr tel. 061 8174 671

Zapraszamy wszystkich mieszkańców Swarzędza i okolic do korzystania z usług Przychodni. Zapewniamy kompleksową opiekę wysokiej klasy specjalistów z wykorzystaniem najnowocześniejszego sprzętu medycznego.

BAK pomoc drogowa 24h

SERWIS BLACHARSKO-LAKIERNICZY

Gdy nadejdą Święta niech nadzieja i radość zastukają do Państwa drzwi, a Nowy Rok przyniesie pomyślność, szczęście i piękny uśmiech każdego dnia.

Janikowo, ul. Leśna 6
62-006 Kobylnica, tel. 061 812 74 19,
tel./fax: 061 815 05 37,
tel. kom. 0601 75 85 16

Studio reklamowe

poszukuje osób do akwizycji reklam do czasopisma.

Brak limitu, wysoka prowizja, samodzielność.

Dodatkowe informacje, kontakt:
mn@kreator.com.pl
0607 566 555

Szanowni Państwo,

Z przyjemnością informujemy, że czasopismo „Prosto z Ratusza" od numeru 1/2009 drukowane będzie w nakładzie **10.500 egz., w pełnym kolorze**.

Zapraszamy Państwa do zamieszczania reklam. Nie zmieniamy obowiązujacego cennika, a więc jednostkowy koszt reklamy maleje! Ponadto dla pierwszych reklamodawców korzystne rabaty!

Dodatkowe informacje, kontakt: mn@kreator.com.pl, tel. 0607 566 555

WIĘŹBY DACHOWE
komputerowo wycinane
krótkie terminy

0505 82 44 58
www.pbpmotyl.pl
biuro@pbpmotyl.pl

BIURO OGŁOSZEŃ RESO

GŁOS WIELKOPOLSKI
anonse.tv
Sąsiadka-Czytaj
gazeta
GONIEC DOPIEWSKI
Rokickie Wiadomości
AUTO GIEŁDA
echo miasta
Auto Giełda WLKP
DZIENNIK
RZECZPOSPOLITA
Swarzędz PROSTO Z RATUSZA

ul. Poznańska 17, Przeźmierowo
Czynne PN-PT 11-17
resoremlein@wp.pl ogloszenia@sasiadkaczytaj.pl

(061) 653 47 87 (061) 652 50 69
0604 372 440

SPRZEDAŻ WĘGLA

- kostka - orzech
- ekogroszek - miał

ATRAKCYJNE CENY!!!

ul. Dworcowa 24, Swarzędz
(na terenie składnicy złomu)

Firma TIL-BUD

tel.: 061 437 85 08
kom.: 0 607 125 179
www.til-bud.ovh.org

- ocieplanie budynków
- tynki ozdobne (żywiczne, akrylowe i mineralne)
- wykańczanie wnętrz „pod klucz"
- prace dekarskie (papa, opierzenie)

HIL-GAZ

SWARZĘDZ-JASIN ul.POZNAŃSKA
(koło Opel „Szpot")

Rozlewnia gazu oferuje:
- **sprzedaż butli** 11 kg
- **napełnianie butli** turystycznych
- **oferta dla firm:** butle 11 kg do wózków widłowych po atrakcyjnych cenach (własny transport)

zdrowych, spokojnych Świąt

Rozlewnia czynna od poniedziałku do piątku w godz. od 8.00 do 16.00
tel. kontaktowy 061 8159 908 lub 0606 310 823

Stacja AUTOGAZ czynna w niedziele i święta 24h

Pokrycia dachowe

kompleksowa obsługa

Dachówka ceramiczna, cementowa
Pełne akcesoria dachowe
Rynny, okna
Cegła - klinkier
Blachodachówka
Wykonujemy obróbki blacharskie

Doradztwo, wycena gratis
Rabaty

KOLMAX
Wiesław Kolecki
Swarzędz (Nowa Wieś)
ul. Szumana 47
www.kolmax.pl
Tel./fax 061 818 13 19
kom.: 0606 309 274
0502 584 997, 0668 319 832

Usługi podnośnikiem koszowym 0602 757 043

- prace remontowe
- mycie okien, elewacji
- wycinka drzew
- montaż reklam
- mycie dachówek
- czyszczenie rynien

Świat Modeli

Życzymy Wam spokojnych i beztroskich Świąt Bożego Narodzenia, pod choinką wielu wspaniałych modeli, a w Nowym Roku dużo czasu, który będziecie mogli przeznaczyć na swoje ulubione hobby!

www.Swiat-Modeli.com

internetowy sklep modelarski

STREFA SPORTU TENIS FITNESS

nowy KORT na nowy sezon

...już 2 kryte korty tenisowe

os. E.Raczyńskiego 3/50
62-020 Swarzędz

www.strefa-sportu.pl
tel.:(0-61) 818 51 05

PEŁNA DIAGNOSTYKA TWOJEGO ORGANIZMU

PAKIETY BADAŃ

- Dla kobiet planujących ciążę
- Dla kobiet w ciąży
- Dla dzieci

Każdy człowiek powinien przynajmniej raz w roku wykonać podstawowe badania diagnostyczne. Kobiety planujące ciążę, ciężarne oraz dzieci, należą do grupy ludzi objętych szczególną troską. Dzięki badaniom diagnostycznym ich organizm może być na bieżąco monitorowany i w razie potrzeby, mogą być podjęte działania profilaktyczne dla ich bezpieczeństwa.

Z myślą o **Tobie** stworzyliśmy Pakiet Badań, czyli kompleksowe zestawy badań, dające pełny obraz stanu **Twojego** organizmu.

Przyjdź do naszego Punktu Pobrań:

ul. Poznańska 15
Swarzędz
tel: 0 663 780 024

DIAGNOSTYKA laboratoria medyczne
...więcej niż wynik

NAJWIĘKSZA SIEĆ LABORATORIÓW MEDYCZNYCH W POLSCE

www.diag.pl

Lafayette®
Salony Urody Hair & Body Spa

Zapraszamy do naszych salonów:

Poznań CH PESTKA, tel. 061 8 203 300, kom. 0501 357 755
Poznań CH PLAZA, tel. 061 659 00 88, kom. 0506 172 078
Przeźmierowo ul. Rynkowa 114, tel. 061 652 38 56
Poznań, ul. Wielka 13, tel. 061 851 01 57
www.lafayette.pl

Życzymy zdrowych, spokojnych Świąt Bożego Narodzenia i szczęśliwego Nowego Roku oraz mile spędzonego czasu podczas wizyt w naszych salonach

SCU SWARZĘDZKIE CENTRUM UBEZPIECZEŃ

UBEZPIECZENIA:
firm ● domów ● mieszkań ● samochodów
Pełny zakres ubezpieczeń
na życie ● emerytalne ● inwestycyjne ● posagowe

Pełnych ciepła i uśmiechu Świąt Bożego Narodzenia

e-mail: info@ubezpieczenia.swarzedz.pl
www.ubezpieczenia.swarzedz.pl
62-020 Swarzędz, ul. Wrzesińska 28
czynne 8.00-17.00, w soboty 9.00-13.00
tel. 061 817 25 66, 061 651 17 10, fax 061 651 41 11
62-020 Swarzędz, os. Raczyńskiego 12 czynne pon.-pt. 9.00-18.00
tel./fax 061 815 90 47, tel. kom. 0604 615 351

WULKAN-AUTO
Autoryzowany serwis ogumienia

GOODYEAR DUNLOP FULDA DEBICA Sava

Niech nadchodzące święta Bożego Narodzenia przyniosą Wam szczęście i pomyślność, niech moc wiary i siły doda otuchy w zmaganiu się z codziennością. Niech Nowy Rok będzie czasem pokoju i realizacji osobistych zamierzeń.

zapraszamy
pon.-pt. 8-20
sob. 9-14

wyprzedaż opon zimowych

Swarzędz, ul.Miodowa 10
www.wulkan-auto.pl
tel. 061 817 31 71
0660 743 807

Wesołych Świąt!
A w Święta
Niech się snuje kolęda.
I gałązki świerkowe
Niech Wam pachną na zdrowie.
Wesołych Świąt!
A z Gwiazdką
Pod świeczek łuną jasną
Życzcie sobie – najwięcej:
zwykłego, ludzkiego szczęścia.
Opłatkiem dzieli się z Państwem
Studio Reklamowe Kwadrat