*Bezpłatne pismo informacyjne*

Swarzędzki miesięcznik regionalny

Swarzędz
URZĄD MIASTA I GMINY

# PROSTO Z RATUSZA

www.swarzedz.pl

ISSN 1732-2480

Rok XX | Nr 3 (263) | Kwiecień 2010

**Kolonoskopia, gastroskopia oraz inne zabiegi endoskopowe**

**Bezboleśnie w znieczuleniu ogólnym**

**Swarzędz ul. Cieszkowskiego 100/102**
**Rejestracja telefoniczna 501 44 88 62**

**KREDYTY**
- dla osób indywidualnych
- firm
- rolników

**SZYBKI I ŁATWY DOSTĘP**
Kontakt 504 797 100

STREFA SPORTU TENIS FITNESS

Wszyscy aktywnie!

Tenis
Fitness
Indoor Cycling
Szkoła Tenisa
Karate
Dance

www.strefa-sportu.pl 61 818 51 05 | os. E. Raczyńskiego 3/50

**INSTALACJE ELEKTRYCZNE**

najsolidniej w Wielkopolsce

tel. 664 383 517
ator1@op.pl

**TELEWIZJA DOZOROWA**

megapikselowa po sieci LAN

tel. 664 383 517 ator1@op.pl

**SYSTEMY ALARMOWE**

radiopowiadomienia

tel. 664 383 517
ator1@op.pl

zamów reklamę: mn@kreator.com.pl, kom. 0607 566 555

# JÓZEFINKI 2010
## Święto Patrona Miasta

**Tegoroczne trzydniowe święto Patrona Miasta - Świętego Józefa było wydarzeniem o szczególnym zupełnie wymiarze. Kontynuując zaproponowaną w 2009 roku nową formułę świętowania organizatorzy wzbogacili ją o kilka niezwykle ważnych elementów, z których każdy zasługiwał na szczególną uwagę. Nic dziwnego, że JÓZEFINKI 2010 zgromadziły rekordową liczbę uczestników.**

## Oddaliśmy honor Antoniemu Tabace

Zgodnie z tradycją 19 marca pod figurą Świętego Józefa przy pawilonie meblowym Cechu Stolarzy Swarzędzkich spotkali się przedstawiciele władz Swarzędza i reprezentanci różnych środowisk, aby pokłonić się naszemu patronowi. Przy dźwięku werbli złożono wiązanki kwiatów, po czym zgromadzeni w towarzystwie pocztów sztandarowych udali się na ul. Wrzesińską 24 pod dom rodzinny Antoniego Tabaki, gdzie uroczyście odsłonięta została tablica pamiątkowa z napisem następującej treści:

***Antoni Tabaka***
***1881-1945***
*W tym domu mieszkał do 1939 r. Antoni Tabaka – twórca pierwszych w Polsce międzywojennej zmechanizowanych zakładów produkcji mebli. „Fabryka Mebli Antoni Tabaka Swarzędz" powstała z systematycznej rozbudowy warsztatu stolarskiego założonego w 1905 r.*
*Filantrop, człowiek o szerokich horyzontach, działacz społeczny na rzecz rozwoju rzemiosła stolarskiego w Swarzędzu.*
*Zginął w obozie koncentracyjnym Mauthausen.*
*Fabryka Antoniego Tabaki dała podwaliny pod „ Swarzędzkie Fabryki Mebli".*
*Tablica ufundowana przez władze Miasta i Gminy Swarzędz w 65 rocznicę śmierci Antoniego Tabaki.*

Burmistrz Anna Tomicka, odsłaniając tablicę, obiecała pamiętać o wszystkich wybitnych synach swarzędzkiej ziemi. Z nieukrywanym wzruszeniem w uroczystości uczestniczyli wnukowie Antoniego Tabaki, starsi już dziś panowie Zbigniew Zawidzki i Jerzy Małecki

## Uroczysta Sesja Rady Miejskiej

Tego samego dnia aula Zespołu Szkół nr 1 im. Powstańców Wielkopolskich w Swarzędzu po raz kolejny gościła uczestników uroczystej sesji Rady Miejskiej.

Przybyli na nią m.in. starosta Jan Grabkowski, radni Rady Powiatu i Rady Miejskiej Swarzędza, przedstawiciele wielu różnych środowisk i organizacji. Sesja rozpoczęła się występem chóru „akord" pod kierunkiem Jadwigi Maćkowiak. Przewodniczący Rady Miejskiej Piotr Choryński podsumował dotychczasowy dorobek samorządu tej kadencji - w swojej prezentacji dokonał przeglądu najważniejszych wydarzeń i decyzji. Następnie głos zabrała Burmistrz Miasta i Gminy Swarzędz Anna Tomicka, która krótko przypomniała historię Święta Patrona Miasta, więcej miejsca w swym wystąpieniu poświęcając niewątpliwym dokonaniom minionego roku i planom na przyszłość.
***(wystąpienie burmistrz Anny Tomickiej drukujemy na str. 6-7)***

Zgromadzeni z dużym zainteresowaniem przyjęli zaprezentowane przez burmistrz Annę Tomicką nowe promocyjne godło mebli swarzędzkich SWARZĘDZ, które służyć będzie promowaniu najlepszych wyrobów swarzędzkich stolarzy i tapicerów. ***(więcej na ten temat piszemy na str. 8)*** Opracowanie takiej formy promocyjnego wsparcia naszego meblarstwa burmistrz Anna Tomicka obiecała przed rokiem.

Cechmistrz Cechu Stolarzy Swarzędzkich Bogdan Nowacki z wielkim uznaniem opowiedział o bardzo dobrej współpracy cechu z Urzędem Miasta i Gminy, mówił również o nadziejach związanych z nowym godłem promocyjnym. W podobnie ciepłych słowach na temat świetnej relacji pomiędzy władzami powiatu i naszej Gminy wypowiadał się także obecny na sesji starosta Jan Grabkowski. Listowne gratulacje dla burmistrz Anny Tomickiej przekazali Piotr Florek – Wojewoda Wielkopolski, posłanka Krystyna Łybacka oraz burmistrz Kostrzyna Paweł Iwański, a na ręce przewodniczącego Piotra Choryńskiego wpłynęły listy od posłanki Bożeny Szydłowskiej i posła Dariusza Lipińskiego. Tym razem parlamentarzyści nie mogli uczestniczyć w naszych uroczystościach z powodu sejmowych obowiązków.

Bardzo ważnym punktem uroczystej sesji było, przyjęte gromkimi oklaskami, wręczenie odznaczeń Zasłużony dla Miasta i Gminy Swarzędz. To zaszczytne wyróżnienie otrzymali panowie Marian Jaskuła i Kazimierz Kulczak. ***(Ich sylwetki przedstawiamy na str. 5)***

Niezwykle sympatycznym akcentem, jak zawsze, stało się wręczanie listów gratulacyjnych od Burmistrza Swarzędza i Przewodniczącego Rady Miejskiej osobom wyróżniającym się w działalności na rzecz całej naszej społeczności. Listy takie otrzymali:

Aleksander Wesołowski, prof. Bogdan Marciniec, prof. Andrzej Mizgajski, Krystyna Leśniak, Andrzej Bystry, ksiądz Marek Frąszczak, Maria Kowalska, Zbigniew Kaczmarek, Czesława Knypińska, Bogdan Nowacki, Andrzej Antoniewicz, Jolanta Ratajczak, Anna Cichocka-Majchrzak, Jan Grabkowski, Marek Woźniak, Krzysztof Wróbel, Tomasz Misiorny, Marek Lis, Jerzy Ossowski, ksiądz Tadeusz Peliński, Monika Będziecha-Tischer, Andrzej Arentowski, Krzysztof Kruszona, Paweł Pawłowski, ksiądz Eugeniusz Guździoł, Witold Gromadzki i Bogumiła Kaczmarek.

Miłą atmosferę tego dnia podkreślił dodatkowo, długo oklaskiwany, występ Chóru Akademickiego UAM pod dyrekcją Jacka Sykulskiego.

*dokończenie na str. 4*

Fot. (10x) H.Błachnio i D.Szpakowski

# Jarmark Św. Józefa na swarzędzkim Rynku

Sobota i niedziela 21 i 22 marca, przeznaczone zostały na odpoczynek i rozrywkę. Bardzo licznie zgromadzeni na Rynku mieszkańcy Swarzędza z przyjemnością dokonywali przedświątecznych zakupów na malowniczych straganach, gdzie znajdowały się wyroby rękodzielnicze i ekologiczna żywność. Atmosferze sprzyjał wielki namiot, pod którym swarzędzanie biesiadowali całymi rodzinami. Czas umilały występy artystyczne i koncerty. Niewątpliwie największą atrakcją soboty była Biesiada Chłopska. W klimacie śląskich piosenek ludowych, dowcipów i żartów, przy dobrym jedzeniu i napitkach, relaksowo mijał czas aż do późnych godzin wieczornych.

Niedziela rozpoczęła się od „Mebloberka". To nowość w naszym mieście – pierwsza gra miejska, która bardzo spodobała się licznym (prawie 200 osób) uczestnikom. Nagrodami głównymi były piękne i wartościowe meble ufundowane przez Cech Stolarzy Swarzędzkich. Poza tym wręczano koszulki i inne sympatyczne gadżety. Zwycięzcy gry spontanicznie wyrażali swoją radość. Aby znaleźć się w tym gronie szczęśliwców należało pokonać, kierując się mapą, określoną trasę, na której czekały przeróżne zadania. Zdobywane w miejscach kontrolnych puzzle posłużyły do złożenia wielkiego promocyjnego Godła Mebli Swarzędzkich SWARZĘDZ. Znajdujące się przed wejściem do ratusza gotowe godło stanowiło jeden z elementów plenerowej wystawy poświęconej temu tematowi.

W tymże samym dniu z niecierpliwością oczekiwano pierwszego Swarzędzkiego Spotkania Józefów – wyjątkowa sprawa, wyjątkowa atmosfera! Przybyło siedemdziesięciu imienników naszego patrona, w wieku od 6 do 87 lat! Każdy, oprócz serdecznych życzeń imieninowych od burmistrz Anny Tomickiej, dostał upominek – świecę z pszczelego wosku, przedstawiająca Świętego Józefa. Spotkanie uwieńczone zostało historycznym wspólnym zdjęciem przed ratuszem. Wzruszeni Józefowie i ich rodziny nie zapomną z pewnością tego dnia, a pamiątkowe zdjęcia otrzymają w prezencie.

W porze obiadowej uczestnicy zabawy na Rynku poczęstowani zostali, już po raz drugi, Strawą Świętego Józefa - pyszną kaszą z gulaszem przygotowaną przez RSP Kruszewnia. Zapoczątkowana przed rokiem inicjatywa pod hasłem „Meblujemy miasto" (w wyniku której przed wejściem do ratusza stanęła piękna rzeźbiona ławeczka - dzieło naszych stolarzy) znalazła kontynuację. Burmistrz Anna Tomicka i Cechmistrz Bogdan Nowacki odsłonili, uzupełniający ławeczkę, równie piękny stół. Oba meble miejskie przed ratuszem to widomy znak kunsztu swarzędzkich stolarzy.

Późnym niedzielnym wieczorem rozchodzący się do domów mieszkańcy Swarzędza bardzo żałowali, że to już koniec niezwykle udanych Józefinek 2010.

*/TR, MW/*

# Zasłużeni dla Miasta i Gminy Swarzędz

## Pan Marian Jaskuła

Fot. H.Błachnio

Pan Marian Stefan Jaskuła urodził się 16 października 1932 roku w Poznaniu. Od 1973 roku był związany ze Swarzędzem, gdzie rozpoczął pracę w Swarzędzkich Fabrykach Mebli i rozpowszechnił swoje zainteresowania związane z turystyką.

W 1983 roku utworzył Odział Zakładowy „Meblarz" przy SFM -SA w Swarzędzu i został jego prezesem. Jako prezes założył 23 koła i kluby na terenie miasta i gminy Swarzędz oraz Mosiny. Poza tym pełnił liczne funkcje społeczne w strukturach organizacyjnych PTTK. Był: wiceprezesem Oddziału Poznań Nowe Miasto (1980-1983), członkiem Prezydium Zarządu Wojewódzkiego w Poznaniu (1985-1989), wiceprzewodniczącym Komisji Krajoznawczej i Ochrony Zabytków Zarządu Wojewódzkiego PTTK w Poznaniu w latach (1976-1991), wiceprezesem Wielkopolskiej Korporacji Oddziałów PTTK (1993-2003), członkiem Zarządu Głównego PTTK (1985-1997).

Pan Marian Jaskuła był inicjatorem i bezpośrednim organizatorem licznych imprez turystyczno - krajoznawczych, obozów wędrownych, wypraw górskich w tym: Wielkopolskiego Rajdu Przyjaciół Dębów Rogalińskich wraz z Amatorskim Plenerem Malarskim, Wojewódzkiego Rajdu Niepodległości, XXV Ogólnopolskiego Wysokokwalifikowanego Rajdu Pieszego „Wielkopolska"(1984 r.), I Wielkopolskiego Rajdu Motorowego „Centrum Meblowe"(1994 r.), I Rajdu Kolarskiego na rowerach górskich.

Był projektantem znaczków rajdowych i medali rocznicowych.

Autor okolicznościowych i rocznicowych monografii dotyczących rozwoju ruchu turystycznego w Swarzędzu, oraz licznych artykułów krajoznawczych i turystycznych w prasie lokalnej. Przez 15 lat prowadził dział turystyczny z gazecie zakładowej SFM „Segmenty", oraz był członkiem kolegium redakcyjnego kwartalnika krajoznawczego „Znad Warty".

Pan Marian Jaskuła posiada liczne uprawnienia w kadrze programowej PTTK: przodownik Turystki Pieszej, honorowy przodownik Turystki Pieszej, przodownik Turystyki Górskiej, instruktor krajoznawstwa Polski, strażnik ochrony przyrody, opiekun przyrody, wykładowca w PTTK.

Za pracę zawodową i społeczną został odznaczony i wyróżniony min.: Krzyżem Kawalerskim Orderu Odrodzenia Polski, Srebrnym Krzyżem Zasługi, złotą odznaką „Zasłużony w Rozwoju Województwa Poznańskiego", złotą odznaką Federacji Sportowej „Ogniwo", Odznaką Honorową miasta Poznania, złotą odznaką „Zasłużony Działacz Turystyki", odznaką „Za Zasługi dla Turystyki", „Odznaką Honorową za Zasługi dla Województwa Wielkopolskiego", Medalem „30 lat Turystki Pieszej", „Złotą Honorową odznakę PTTK", Medalem 50- lecia PTTK, złotą odznakę „Zasłużony w pracy w PTTK wśród młodzieży".

Należy zaznaczyć, że na XVI Zjeździe PTTK w 2005 roku Pan Marian Jaskuła otrzymał najwyższą godność Towarzystwa – tytuł „Członka Honorowego PTTK".

W latach 1985-88 pełnił funkcję członka Komitetu Obchodów 350 - lecia Swarzędza i jednocześnie był organizatorem z tej okazji imprez turystyczno – krajoznawczych.

W latach 1979-89 był członkiem Miejskiej Komisji Kultury Fizycznej i Turystyki przy Urzędzie Miasta i Gminy Swarzędz.

Na VIII Zjeździe Sprawozdawczo-Wyborczym Oddziału PTTK „Meblarz" w Swarzędzu w marcu 2009 r. Pan Marian Jaskuła zrezygnował z kandydowania na następną kadencję. W ten sposób zakończył 35 - letni okres pracy na rzecz zorganizowanego ruchu turystycznego PTTK w Swarzędzu, jak również 26 letni okres pełnienia funkcji Prezesa Zarządu Oddziału PTTK „Meblarz" w Swarzędzu.

Pan Marian Jaskuła swym hobby potrafił „zarazić" współpracowników i młodzież, którzy chętnie i aktywnie uczestniczyli w organizowanych przez niego rajdach. W swym środowisku był ceniony za życzliwość, umiejętność kierowania zespołami ludzkimi, za skromność i konsekwentne działanie.

Przyznanie tytułu „Zasłużony dla miasta i gminy Swarzędz" Panu Marianowi Stefanowi Jaskule jest w pełni uzasadnione.

*(Uzasadnienie do uchwały Rady Miejskiej w Swarzędzu)*

## Pan Kazimierz Kulczak

Fot. H.Błachnio

Pan Kazimierz Kulczak urodził się 6 lutego 1925 roku we Wrześni. W mieście tym ukończył szkołę podstawową oraz rozpoczął naukę w Państwowym Gimnazjum i Liceum. Edukację, przerwaną przez zawieruchę wojenną, kontynuował w Państwowym Liceum Pedagogicznym w Krotoszynie.

W 1948 roku Pan Kazimierz Kulczak rozpoczął pracę zawodową już w Swarzędzu jako młody nauczyciel Szkoły Podstawowej nr 2. W tym samym czasie studiował na Wydziale Matematycznym Uniwersytetu im. Adama Mickiewicza w Poznaniu. Swarzędzka SP nr 2, której siedziba znajdowała się wówczas przy Placu Niezłomnych, na długie lata stała się drugim domem Pana Kazimierza (także w sensie dosłownym, bowiem mieszkał w budynku szkoły). W 1961 roku na terenie Szkoły Podstawowej nr 2 uruchomiona została nowa placówka oświatowa – Zasadnicza Szkoła Zawodowa. W budynkach przy ul. Polnej, gdzie dziś znajduje się Gimnazjum nr 2, Pan Kazimierz Kulczak wykonywał w sposób niezwykle uczciwy i pełen poświęcenia pracę etatowego nauczyciela. Zyskał sobie szacunek przełożonych, kolegów i wychowanków. W 1978 roku, jako człowiek bezpartyjny, został dyrektorem Zasadniczej Szkoły Zawodowej. Przejście na emeryturę tak szanowanego i lubianego pedagoga w 1984 roku było uroczystością pełną serdeczności, podziękowań i żalu, iż kończy się droga zawodowa kogoś niezwykłego. Tak bowiem powiedzieć trzeba o tym niezapomnianym i godnym naśladowania wychowawcy wielu pokoleń młodzieży.

Pan Kazimierz Kulczak mieszka nadal w Swarzędzu, uczestnicząc do dziś w różnych uroczystościach szkolnych, służąc radą i pomocą.

Pan Kazimierz Kulczak swoją postawą zawodową a także moralną zawsze kreował pozytywny wizerunek szkoły i nauczycielskiej profesji. Posiada ogromne doświadczenie zawodowe, jest człowiekiem o szerokich kompetencjach, wielkiej otwartości i bezinteresowności. Przez całe swoje życie angażował się bez reszty w problemy dzieci i młodzieży, sumiennie i dokładnie wykonując powierzone mu zadania. Cieszy się niezaprzeczalnym autorytetem i szacunkiem społecznym.

Prywatnie Pana Kazimierza cechuje wielka życzliwość dla ludzi, spokój i – co wszyscy podkreślają – niezwykła skromność. To człowiek praworządny, o ogromnej osobistej kulturze, żyjący zawsze zgodnie z dekalogiem, ojciec trójki wspaniałych dzieci.

Uhonorowany dotychczas m.in.:

- Nagrodami Ministra Oświaty i Wychowania (dwukrotnie),
- wpisem do księgi pamiątkowej „Zasłużeni dla Oświaty i Wychowania" Urzędu Wojewódzkiego w Poznaniu,
- Krzyżem Kawalerskim Orderu Odrodzenia Polski za 30-letnią, szczególnie wyróżniającą pracę nauczycielską,
- Złotą Odznaka Związku Nauczycielstwa Polskiego,
- Medalem Komisji Edukacji Narodowej.

Przyznanie tytułu „Zasłużony dla miasta i gminy Swarzędz" Panu Kazimierzowi Kulczakowi jest w pełni uzasadnione.

*(uzasadnienie do uchwały Rady Miejskiej w Swarzędzu)*

# Wystąpienie Burmistrza Miasta i Gminy Swarzędz Anny Tomickiej podczas uroczystej sesji Rady Miejskiej

## *Wysoka Rado! Szanowni Państwo ! Drodzy Mieszkańcy Miasta i Gminy Swarzędz!*

*Zgodnie z wieloletnią tradycją spotykamy się 19 marca na uroczystej sesji Rady Miejskiej. Ten dzień to święto Patrona Miasta Swarzędza - św. Józefa. Nasz patron od zarania jest również opiekunem ludzi pracy, w tym szczególnie stolarzy i cieśli. Dla ponad 40-tysięcznej społeczności swarzędzkiej Dni Patrona Miasta są ważnym, oczekiwanym wydarzeniem.*

*Dzisiejsze spotkanie to również okazja do pewnych podsumowań i spojrzenia na zadania, które stoją przed nami. Święty Józef jako przykładny ojciec rodziny jest doskonałym wzorem do naśladowania także w szerszej społecznej skali. Jako Burmistrz Miasta i Gminy Swarzędz mam świadomość wielu spraw i problemów wymagających rozwiązania, świadomość nowych wyzwań i poczucie odpowiedzialności za jakość życia naszych mieszkańców - zarówno tych żyjących tu od pokoleń, jak i tych którzy tu się osiedlają.*

*Cieszę się bardzo ze wszystkiego, co do tej pory udało nam się wspólnie osiągnąć z radnymi Rady Miejskiej. Nasza wspólna troska o przyszłość pozwala na realizację nawet tych trudnych planów. Dziękuję serdecznie Radnym za zrozumienie najważniejszych priorytetów naszej Gminy!*

## *Szanowni Państwo!*

*Pozwólcie, że przypomnę krótko najważniejsze zrealizowane zadania, a także planowane w najbliższym czasie. Transport i komunikacja to zagadnienia wymagające szczególnej troski. Wzrost liczby mieszkańców naszej Gminy, a co za tym idzie intensywny rozwój motoryzacji, zwiększająca się liczba pojazdów na lokalnych drogach czynią rozwiązywanie problemów komunikacyjnych kwestią pierwszoplanową. W planach na rok 2010 mamy modernizację ulic: Wrzesińskiej, Cieszkowskiego, Gryniów, Wawrzyniaka, Skargi, Sienkiewicza, Krętej, Zielińskiej, Swarzędzkiej. Przed nami dokończenie ciągu pieszo-rowerowego na os. Czwartaków, a także unowocześnienie infrastruktury na placu Niezłomnych z jego gruntowną przebudową. Usprawniliśmy ruch na skrzyżowaniu ulicy Poznańskiej i Kirkora. Skrzyżowanie to po przebudowie zostało oddane do użytku. Budowę wiaduktu łączącego ulicę Rabowicką z drogą krajową 92, dla której mamy przygotowaną dokumentację uznajemy za jedną z najważniejszych inwestycji.*

*W opracowaniu jest dokumentacja na budowę parkingów buforowych przy dworcu kolejowym oraz przystanków autobusowych przy ul. Poznańskiej w Swarzędzu. Latem 2010 roku zakończymy budowę kolektora deszczowego Swarzędz Południe, kontynuować będziemy konsekwentnie rozwój kanalizacji sanitarnej.*

## *Drodzy Państwo!*

*Swarzędz jest miastem, w którym każde dziecko ma miejsce w przedszkolu. To sytuacja zupełnie wyjątkowa, powód do dumy i potwierdzenie efektywności naszych działań w zakresie rozwoju edukacji na różnych jej etapach. Młodzieży swarzędzkiej zapewniamy coraz lepsze warunki do nauki i wypoczynku. Nowoczesne kształcenie wymaga odpowiedniego wyposażenia szkół w nowoczesne narzędzia edukacyjne.*

*To ważne zadanie, które przyniesie wymierne efekty w przyszłości. Planujemy budowę nowych szkół w Paczkowie i Zalasewie. Dbamy o rozwój bibliotek, działalność świetlic i klubów. W drodze przetargu nabyliśmy od likwidatora Swarzędzkich Fabryk Mebli S.A. nieruchomość przy ulicy Poznańskiej 14, dawniejszy żłobek. Będzie to doskonałe miejsce na powstanie Centrum Kulturalno - Integracyjnego.*

## *Szanowni Goście!*

*Nasze intensywne działania przynoszą coraz lepsze efekty zmierzające do rozwoju infrastruktury sportowej i turystycznej. W ramach umowy „Orlik 2012" powstały i powstawać będą nowoczesne, ogólnodostępne boiska sportowe, a istniejące będą modernizowane. Zamierzamy wreszcie po latach zaniechań, uruchomić przystań nad Jeziorem Swarzędzkim. Prace w ramach przyjętego projektu NATURA 2000 to także utworzenie szlaków kajakowych, rowerowych i pieszych znad Jeziora Swarzędzkiego przez Dolinę Cybiny.*

*Doskonałe rezultaty przynosi uruchomienie Wirtualnej Wycieczki po Swarzędzu, w ramach zmodernizowanej, oficjalnej witryny miasta. Umożliwia ona pokazanie mieszkańcom, jak również zainteresowanym naszym terenem turystom najpiękniejszych miejsc w naszej Gminie.*

*Jako Burmistrz Swarzędza szczególną troską otaczam poprawę bezpieczeństwa naszych mieszkańców. Modernizujemy oświetlenie ulic, rozwijamy Straż Miejską, newralgiczne rejony miasta objęliśmy pełnym monitoringiem. Tworzone Centrum Powiadamiania Ratunkowego pozwoli na koordynację działań służb publicznych. Wykonaliśmy prace modernizacyjne w Komisariacie Policji, celem których było uruchomienie Centrum Monitoringu Miejskiego oraz poprawa warunków pracy policjantów.*

*W wielkim stopniu poprawiła się w naszym mieście dostępność do usług medycznych i nowoczesnej diagnostyki. Funkcjonująca od początku roku w naszym budynku przychodnia „Certus" jest tego najlepszym przykładem.*

*Nie sposób w tak krótkim czasie wymienić wszystkich działań godnych uwagi i pochwalić się różnymi osiągnięciami. Pozwólcie, drodzy państwo, że przypomnę:*

- *łącznie na inwestycje w 2009 roku wydaliśmy prawie 39,5 mln złotych,*
- *suma funduszy pozyskanych z zewnątrz wyniosła prawie 59 milionów złotych!*
- *roku bieżącym na inwestycje przeznaczymy najwyższą w historii kwotę prawie 44 mln złotych!*

## *Szanowni Uczestnicy dzisiejszej uroczystości!*

*Podczas tej uroczystej sesji Rady Miejskiej będę miała wielką przyjemność zaprezentować Godło Promocyjne Mebli Swarzędzkich „Swarzędz". Rok temu podczas obchodów Święta Patrona Miasta zaproponowałam taki sposób nagradzania i wspierania najlepszych lokalnych producentów mebli. Godło służyć ma przywróceniu należnej rangi swarzędzkim wyrobom meblarskim, ich promocji w Polsce i za granicą. Wielowiekowa tradycja meblarska to największa duma Swarzędza i rzeczą niewybaczalną byłoby niedbanie o jej rozwój i pomyślną przyszłość. Obiecałam wspierać swarzędzkich stolarzy i tej obietnicy dotrzymuję. Zakończone zostały prace projektowe i tak oto dziś inaugurujemy ważne dla naszego miasta godło. Miejscowe firmy meblarskie rywalizować będą ze sobą w różnych kategoriach. Godło stanie się nośnikiem wizerunku najlepszych produktów i wraz ze statuetką i certyfikatem umożliwi jego stosowanie w sprzedaży oraz reklamie.*

## *Wysoka Rado, Drodzy Goście, Szanowni Mieszkańcy Miasta i Gminy Swarzędz!*

*Dni Patrona Miasta pod przyjętą symbolicznie nazwą "Józefinki 2010" to przecież także okazja do odpoczynku i zabawy. Zaproponowana rok temu taka właśnie formuła świętowania spotkała się z bardzo życzliwym przyjęciem ze strony mieszkańców. Zapraszam zatem wszystkich serdecznie do wspólnego spędzenia czasu. Na naszym swarzędzkim Rynku proponujemy Jarmark Świętego Józefa z rękodziełem ludowym i ekologiczną żywnością, prawdziwą biesiadę chłopską z programem artystycznym, koncerty, konkursy dla dzieci. Jestem przekonana, że każdy znajdzie coś miłego dla siebie. Pragnę zwrócić Państwa uwagę na pierwsze Spotkanie Swarzędzkich Józefów. Panowie noszący zaszczytne imię naszego patrona zostali zaproszeni w niedzielę na historyczne spotkanie i wspólne pamiątkowe zdjęcie. Wierzę, że ponad 150-ciu swarzędzkich Józefów kontynuować będzie tę inicjatywę w kolejnych latach.*

*dokończenie na str. 7*

## *Szanowni Państwo!*

*Zawsze staram się podkreślać, jak istotne w pielęgnowaniu lokalnych tradycji, a także wyrażaniu miłości do naszej Małej Ojczyzny jest okazywanie szacunku ludziom wybitnym, ważnym dla nas i zasłużonym dla Miasta i Gminy.*

*12 marca miałam zaszczyt odsłonić tablicę pamiątkową przy pierwszej w Polsce ulicy nazwanej imieniem wybitnego Polaka prof. Bronisława Geremka. W dniu dzisiejszym odsłoniliśmy tablicę przy ulicy Wrzesińskiej upamiętniającą pana Antoniego Tabakę – postać ważną dla Swarzędza, twórcę pierwszej Swarzędzkiej Fabryki Mebli. Pozdrawiam serdecznie krewnych Pana Antoniego Tabaki, którzy są z nami na tej sali.*

*Wśród naszych mieszkańców każdego roku wyłaniamy osoby szczególnie zaangażowane w sprawy naszego miasta i gminy. Stawiające dobro wspólne nad dobro własne. Mamy zaszczyt tytułem Zasłużonego dla Miasta i Gminy Swarzędz uhonorować dziś: Pana Kazimierza Kulczaka oraz Pana Mariana Stefana Jaskułę.*

## *Szanowni Państwo!*

*W XVI wieku poeci Renesansu mawiali, że „Człowiek to brzmi dumnie". To prawda. Bądźmy zatem dumni ze swego miasta, z naszego miejsca na ziemi. Bądźmy ludźmi wartościowymi i dobrymi w całym tego słowa znaczeniu.*

*Życzę nam wszystkim i naszym mieszkańcom zdrowia, sukcesów i radości w nadchodzącym czasie!*

# Pierwsze Swarzędzkie Spotkanie Józefów

Niedziela 21 marca, trzeci dzień obchodów Święta Patrona Swarzędza obfitowała w wydarzenia nieomal historyczne. Tłumy swarzędzan spędzających wypoczynkowo czas pod wielkim namiotem na Rynku oczekiwały na zapowiadane Pierwsze Swarzędzkie Spotkanie Józefów. Zaproszeni przez burmistrz Annę Tomicką imiennicy naszego patrona nie zawiedli. Do ratusza przybyło 70 panów Józefów niezwykle przejętych tym spotkaniem, nawet najmłodszy 6-letni Józio potraktował sprawę bardzo poważnie.

Bohaterowie tego wydarzenie otrzymali plakietki identyfikacyjne z okolicznościowym napisem oraz piękne upominki – artystycznie wykonane świece z pszczelego wosku przedstawiające Świętego Józefa.

Panowie skosztowali „Strawy Świętego Józefa" serwowanej przez RSP Kruszenia, po czym ustawili się wszyscy przed ratuszem do pamiątkowego, wspólnego zdjęcia. Ten historyczny moment wywołał prawdziwe emocje, także wśród zgromadzonych członków rodzin zaproszonych Józefów. Błyskały flesze aparatów fotograficznych, słyszeliśmy gromkie oklaski. W rozmowach Józefowie podkreślali, jak wielką radość sprawiło im to pierwsze spotkanie i wspólne świętowanie, jak bardzo oczekiwać będą przesłanych pocztą pamiątkowych zdjęć…

*/tr, mw/*

Fot. H.Blachnio

# Godło promocyjne SWARZĘDZ

## zaprezentowane mieszkańcom

**Podczas tegorocznych obchodów święta patrona Swarzędza, Świętego Józefa, burmistrz Anna Tomicka zaprezentowała godło promocyjne SWARZĘDZ, nowy symbol najlepszych mebli wytwarzanych na terenie gminy. Radni miejscy oraz zaproszeni goście, mogli zobaczyć nowe logo podczas Uroczystej Sesji Rady Miejskiej, natomiast wszyscy mieszkańcy mogli zapoznać się ze szczegółami projektu na wystawie poświęconej godłu mebli swarzędzkich, umieszczonej przed ratuszem od 19 do 31 marca br.**

Nowe logo mebli swarzędzkich przedstawia drzewo, w połowie o zarysie naturalnym, a w połowie uformowane. Symbolizuje istotę meblarstwa – obróbkę drewna, tworzenie form użytkowych. Kształt drzewa odwołuje się także do natury i ekologii. Nazwa Swarzędz tworząca stabilną podstawę logotypu przypomina, iż Swarzędz to korzenie polskiego meblarstwa, w Swarzędzu bowiem powstało silne rzemiosło meblarskie, pierwsza w Polsce przedwojennej zmechanizowana fabryka mebli Antoniego Tabaki oraz znane powszechnie Swarzędzkie Fabryki Mebli. Dla logotypu przyjęto kolor zielony, będący kolorem nadziei.

Projekt godła promocyjnego SWARZĘDZ nie sprowadza się do samego symbolu. Opracowano wszechstronne zastosowania godła. Przewidziano różnorodne formy oznakowania mebli, od naklejek i mosiężnych tabliczek, poprzez wypalanie w drewnie czy tłoczenie w skórze. Zaprojektowano elementy oznakowania punktów sprzedaży użytkowników godła, takie jak flagi czy szyldy, jak również przykłady ulotek oraz reklam prasowych. Ze względu na kompleksowość opracowania możemy więc mówić o nowej marce SWARZĘDZ. Pojawiają się już pomysły na umieszczenie symboliki godła w przestrzeni miejskiej, jako rzeźby miejskiej, ławeczek oraz infokiosków, co również można było zobaczyć na wystawie.

*– Chcemy, aby godło mebli Swarzędz, będące własnością miasta, było symbolem najwyższej jakości, dlatego będziemy przyznawać je każdego roku najlepszym meblom swarzędzkich producentów. Będziemy promować zarówno małe rodzinne firmy, jak i zakłady produkujące na skalę przemysłową* – mówi burmistrz Anna Tomicka.

Fot. M. Woliński

Miasto bezpłatnie udostępni markę SWARZĘDZ producentom najlepszych mebli. Meble, które otrzymają godło promocyjne, zostaną wyłonione w konkursie. Nagradzane będą meble o najciekawszym wzornictwie i najwyższych walorach użytkowych, wykonane z najlepszych materiałów. Meble laureatów zostaną zaprezentowane przez miasto na koniec maja, podczas targów Mood Form w Poznaniu.

*/mm/*

# ...RUSZA KONKURS - ZAPRASZAMY SWARZĘDZKICH MEBLARZY

**Firmy meblarskie z gminy Swarzędz mogą już zgłaszać najlepsze meble do konkursu.**

Zgodnie z zapowiedziami burmistrza Swarzędza Anny Tomickiej, z początkiem kwietnia ruszył konkurs o godło promocyjne mebli swarzędzkich SWARZĘDZ. W konkursie mogą brać udział firmy produkujące meble, działające na terenie gminy Swarzędz. Jest to najnowsza forma wsparcia producentów swarzędzkich, znanych ze znakomitych mebli w całej Polsce i poza jej granicami. Laureaci otrzymają od miasta markę SWARZĘDZ, potwierdzającą najwyższą jakość wytwarzanych mebli.

Najlepsze meble nominowane do nagrody głównej zostaną pokazane przez miasto podczas Targów Mood Form w Poznaniu. Podczas majowych targów poznamy zwycięzców, którzy odbiorą statuetki wraz z certyfikatami i prawem posługiwania się godłem promocyjnym SWARZĘDZ. Zwycięzcom zostanie przekazane kompleksowe opracowanie - tzw. „księga znaku", zawierająca zasady jego użycia w oznakowaniu mebli, punktów sprzedaży oraz w reklamie.

Meble zgłoszone do konkursu będą oceniane w dwóch grupach, jako produkty seryjne oraz jako wyroby jednostkowe, rzemieślnicze. W konkursie mogą brać udział wszystkie rodzaje mebli - stolarskie i tapicerowane, klasyczne i nowoczesne.

Przy wyborze najlepszych mebli będzie brane pod uwagę ich wzornictwo, jakość wykonania, użytych materiałów i funkcjonalność, a także innowacyjność zaproponowanych rozwiązań. Wysoką rangę konkursu podkreśla fakt, iż do Kapituły oceniającej meble zgodzili się wejść eksperci designu, meblarstwa oraz marketingu, naukowcy poznańskich uczelni, Uniwersytetu Przyrodniczego, Ekonomicznego oraz Akademii Sztuk Pięknych.

**Organizatorem konkursu jest Urząd Miasta i Gminy w Swarzędzu. Zgłoszenia będą przyjmowane do 20 kwietnia br.. Regulamin konkursu oraz formularz zgłoszeniowy jest dostępny na www.swarzędz.pl. Zainteresowani udziałem mogą kontaktować się również z Referatem Promocji UMiG pod numerem tel. (061) 651-24-07.**

*/mm/*

# Budynek po dawnym żłobku SFM ponownie będzie służył swarzędzanom

Fot. A.Świergiel

Jak już informowaliśmy, 10 marca 2010 r. Gmina Swarzędz nabyła na aukcji za cenę wywoławczą 2,5 mln zł netto od likwidatora majątku po firmie Swarzędz Meble S.A., nieruchomość przy ul. Poznańskiej 14 w Swarzędzu zabudowaną budynkiem po żłobku Swarzędzkich Fabryk Mebli.

22 marca 2010 roku w swarzędzkim Ratuszu, Burmistrz Miasta i Gminy Swarzędz, Anna Tomicka oraz likwidator Swarzędz Meble SA podpisali w formie aktu notarialnego umowę sprzedaży nieruchomości, co ostatecznie potwierdza przeniesienie własności budynku oraz otaczającego go parku (niegdyś znajdował się tu cmentarz żydowski) na rzecz Gminy Swarzędz. Władze Gminy zadbają o poszanowanie dla przeszłości i tradycji tego miejsca.

Zgodnie z treścią umowy, najpóźniej 22.06.2010 roku rozpoczną się w budynku prace adaptacyjne. Po ich zakończeniu budynek ten będzie pełnił funkcję centrum kultury, tolerancji i integracji. Swoją siedzibę znajdzie tam swarzędzki Ośrodek Kultury, a jedna z reprezentacyjnych sal stanie się salą sesyjną Rady Miejskiej w Swarzędzu. W budynku tym zostaną również przygotowane pomieszczenia, które służyć będą rozwijaniu działalności funkcjonujących na terenie Gminy Swarzędz stowarzyszeń kulturalnych.

Tym samym jeden z najładniejszych budynków znajdujących się na terenie Swarzędza, po latach służenia pracownikom Swarzędzkich Fabryk Mebli, ponownie zostanie przekazany mieszkańcom naszej Gminy. *R.N.*

# Ktoś kradnie auto? Włamuje się do samochodu? Zadzwoń: 600-157-486

W związku z nasilającymi się kradzieżami pojazdów na terenie miasta i gminy Swarzędz funkcjonariusze tutejszej jednostki Policji od 8.03.2010 r. uruchomili specjalny numer telefonu **600-157-486**. Telefon ten czynny jest przez całą dobę, a policjanci z referatu kryminalnego po otrzymaniu zgłoszenia o zaistniałym incydencie natychmiast zareagują.

Policjanci dyżurujący po telefonem **600-157-486** oczekują na wszelkie informacje, związane z przestępczością samochodową, a w szczególności:

- o osobach dokonujących włamań i kradzieży samochodów,
- miejscach mogących służyć do demontażu skradzionych pojazdów tzw. „dziuplach",
- innych zaistniałych sytuacjach wzbudzających podejrzenie dokonywanych przestępstw związanych z powyższą tematyką.

Zgłoszenia będzie można przekazywać anonimowo. Prosimy o przekazywanie wiarygodnych informacji!!!

*mł. asp Karol Łuszczek*
*zespół ds. Prewencji Kryminalnej*
*Komisariatu Policji w Swarzędzu*

# Dostaliśmy półtora miliona złotych!

## Z funduszy Unii Europejskiej na rozbudowę infrastruktury turystycznej i rekreacyjnej

**18 marca 2010 roku Zarząd Województwa Wielkopolskiego podjął uchwałę przyznającą Gminie Swarzędz dofinansowanie projektu „Rozbudowa infrastruktury turystycznej i rekreacyjnej na terenie Swarzędza" w kwocie ponad 1.500.000 ze środków Unii Europejskiej w ramach Wielkopolskiego Regionalnego Programu Operacyjnego, Działanie 6.1 Turystyka. Całkowita wartość projektu to ponad 2.650.000. Teraz czekamy już tylko na podpisanie stosownej umowy.**

Projekt obejmuje swoim zakresem zarówno inwestycje już realizowane, takie jak budowa ciągu pieszorowerowego na os. Czwartaków, czy budowa boiska wielofunkcyjnego na os. Czwartaków, jak i całkiem nowe. Dzięki dofinansowaniu możliwy będzie remont pozostałych boisk na os. Czwartaków - boiska do koszykówki i dwóch boisk betonowych, których nawierzchnia jest znacznie zniszczona. Remontowane boisko do koszykówki stanie się wkrótce boiskiem wielofunkcyjnym z nawierzchnią poliuretanową, przeznaczonym do uprawiania koszykówki i siatkówki, a także tenisa ziemnego. Istniejące obok boiska betonowe zmienią się w 2 nowe boiska do koszykówki o zmniejszonym polu gry.

Ponadto w projekcie znalazły się również urządzenia do rekreacyjnych ćwiczeń siłowych i gimnastycznych (ścieżka zdrowia), które zostaną ustawione na ścieżce wzdłuż brzegów Jeziora Swarzędzkiego (zobacz zdjęcia). Dodatkowo na ścieżce tej zostaną ustawione nowe ławki oraz kosze na śmieci.

Projekt w sposób kompleksowy podnosi atrakcyjność turystyczną i rekreacyjną północnej części Swarzędza. Zapewnia możliwość uprawiania aktywnych form rekreacji dla wszystkich mieszkańców i turystów bez względu na wiek.

*/MS/*

# Konkurs! Pstryknij i przyślij

Urząd Miasta i Gminy Swarzędz zaprasza do udziału w konkursie fotograficznym pod tytułem *„Swarzędz w obiektywie telefonu komórkowego"*. Wystarczy dowolnym telefonem komórkowym zrobić zdjęcie przedstawiające Swarzędz - uwiecznić miejsce lub sytuację, które kojarzą się z naszym miastem i odkrywają jego piękno - i przesłać na adres mailowy:

**konkurs@swarzedz.pl**

Najciekawsze prace zostaną nagrodzone! Na autora najwyżej ocenionych zdjęć/ujęć czeka zestaw z telefonem Sony Ericsson W350i ufundowany przez Tak Taka. Osoby, których prace zostaną wyróżnione otrzymają zestawy upominków rzeczowych.

Patronat nad konkursem objęła Burmistrza Miasta i Gminy Swarzędz Anna Tomicka.

Do udziału serdecznie zapraszamy amatorów fotografii w wieku do 25 lat, zamieszkałych na terenie Gminy Swarzędz.

Regulamin konkursu dostępny na stronie internetowej:

**www.swarzedz.pl**

### Przebudowa węzła drogowego w Antoninku

# Przed nami dwa lata utrudnień w komunikacji zanim nastąpi poprawa

**Wszyscy wiemy, że wiadukt w Antoninku znajduje się w bardzo złym stanie technicznym. Ekspertyzy nie pozostawiają wątpliwości – wiadukt należy rozebrać. Po rozbiórce i przebudowie układ komunikacyjny w tej części Poznania ulegnie radykalnej zmianie. Do tego czasu, przez dwa lata, mieszkańcy Swarzędza skazani będą na stanie w korkach. Nie tylko oni. Jak ważny jest to węzeł dla mieszkańców gminy Swarzędz, Kostrzyn i innych (ponad 100 tys. mieszkańców) nie trzeba nikogo przekonywać. Kłopoty zaczną się w połowie kwietnia. Zarząd Dróg Miejskich w Poznaniu zadbał tylko o interes poznaniaków.**

W połowie marca 2010 r. Zarząd Dróg Miejskich w Poznaniu, w związku z wyłonieniem wykonawcy, przedstawił Radzie Miejskiej Swarzędza oraz Urzędowi Miasta i Gminy w Swarzędzu projekt organizacji ruchu na przebudowywanym wiadukcie w Antoninku. Niestety, dostaliśmy gotowy materiał, którego wcześniej nikt z nami nie konsultował. W myśl przygotowanej przez Poznań koncepcji ruch na wiadukcie ma się odbywać zaledwie jednym pasem w stronę Poznania i dwoma pasami w stronę Swarzędza. Ponadto zostanie wprowadzona sygnalizacja świetlna, co dodatkowo pogorszy płynność ruchu.

Możemy być pewni, że przy takiej organizacji ruchu w godzinach szczytu ze Swarzędza do Poznania będzie niezmiernie trudno wjechać. W drodze z Poznania utrudnienia będą mniejsze. Zarząd Dróg Miejskich w Poznaniu najwyraźniej brał pod uwagę przede wszystkim interes poznaniaków! Zabrakło wyobraźni i dobrej woli, aby uwzględnić także potrzeby podróżujących w odwrotnym kierunku – ze Swarzędza do Poznania. Sytuacja stanie się bardzo trudna także z tego powodu, że Poznań funduje nam równocześnie remont ulic Dymka i Zawady.

UMiG w Swarzędzu, nie godząc się z taką sytuacją odbył spotkanie z przedstawicielami ZDM a także wystosował stanowcze pismo z bardzo istotnymi uwagami do narzucanej nam organizacji ruchu.

Niestety, poważne utrudnienia dotyczyć będą także pasażerów komunikacji miejskiej. Cały czas walczymy jeszcze o przeznaczenie jednego pasa ruchu z Poznania dla komunikacji autobusowej. W naszych działaniach jest to teraz priorytet. Do dnia dzisiejszego ZDM w Poznaniu nie zajął stanowiska w tej sprawie.

**Od dawna słyszymy zapewnienia o korzyściach wynikających z uczestnictwa w Aglomeracji Poznańskiej. Podpoznańskie miasta i gminy oczekują współpracy i równoprawnego traktowania ze strony Poznania. Aglomeracja miała ułatwiać wszystkim życie. Fundowany nam przez najbliższe dwa lata horror komunikacyjny przeczy szumnie głoszonym ideom. Mieszkańcy gmin leżących na wschód od Poznania rozliczą jego władze w odpowiednim czasie.**

Szanowni Mieszkańcy Gminy Swarzędz!

Będzie nam trudno. Prosimy więc o korzystanie, w miarę możliwości, z komunikacji kolejowej. To może być często najszybsza droga. Podajemy rozkład jazdy pociągów:

- pociągi w relacji **Swarzędz - Poznań Główny** rano odchodzą o godz. 5:01 , 6:01 , 6:34, 7:01, 7:26, 8:01, 8:55 a po południu o godz. 15:01, 16:02, 17,12: 18:36.
- pociągi ze stacji **Poznań Główny w kierunku Swarzędza** rano odchodzą o godz. 5:36, 6:36, 7:00, 8:06, a po południu o godz. 14:36, 15:06, 15:36, 16:36, 17:40.

*AZ, TR, MW*

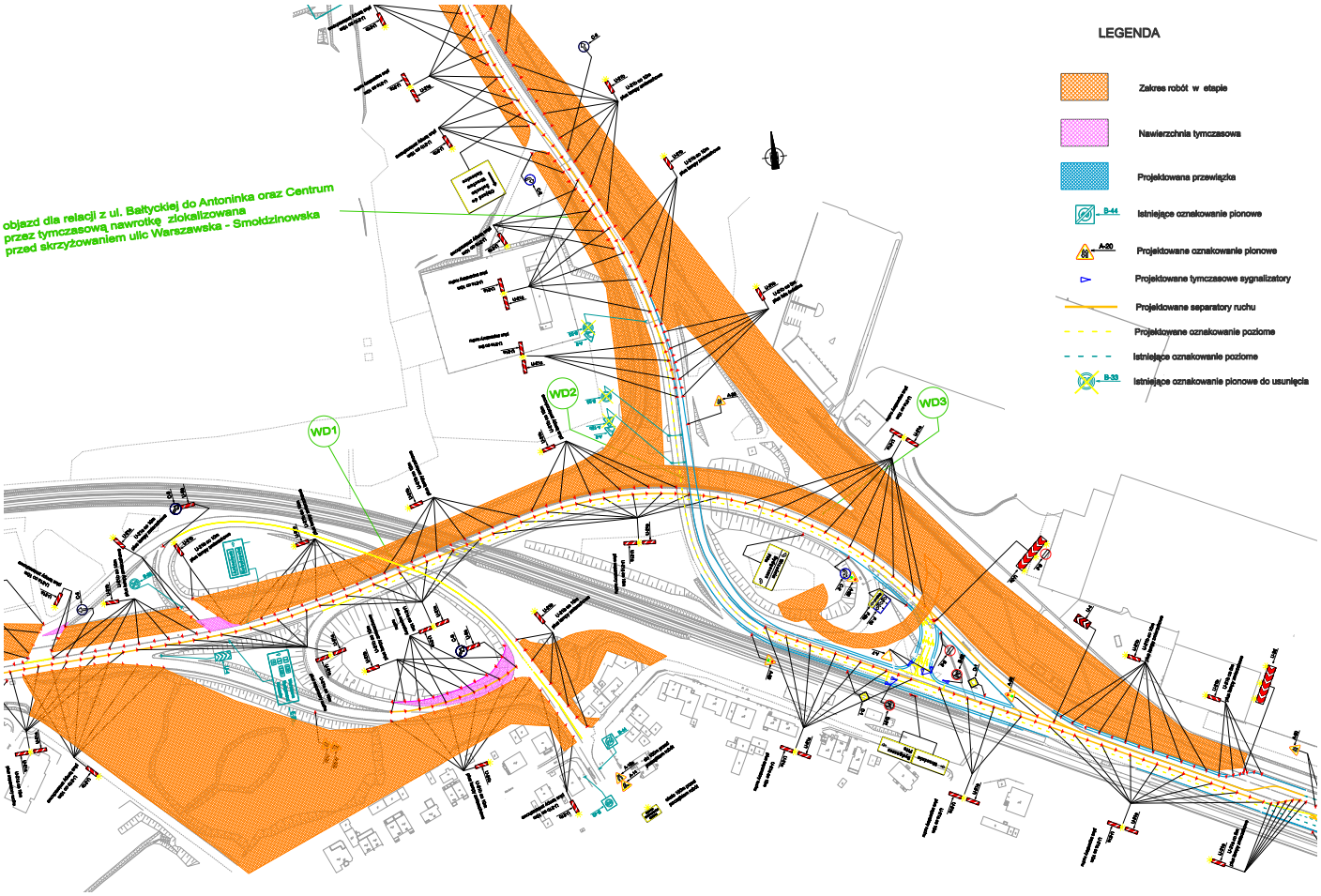

# Liczy się zdanie mieszkańców

Urząd Miasta i Gminy Swarzędz wraz z Radą Miejską w Swarzędzu prowadzi prace nad stworzeniem nowego dokumentu, jakim jest Strategia rozwoju gminy Swarzędz na lata 2010-2020. W związku z tym na terenie naszej gminy są przeprowadzane telefoniczne badania opinii publicznej za pomocą anonimowej ankiety na temat sytuacji społeczno-gospodarczej Swarzędza. Badania przeprowadzane są przez firmę badawczą współpracującą z Urzędem MiG Swarzędz. Prosimy mieszkańców, aby podczas rozmowy z osobą przeprowadzającą ankietę udzielali jak najrzetelniejszych odpowiedzi.

Ankieta jest również dostępna w Biurze Obsługi Interesanta, pokój 102 w swarzędzkim ratuszu oraz na stronie internetowej: www.ankieta.swarzedz.pl. Serdecznie zachęcamy do jej wypełnienia - jest anonimowa, zaś wyniki z przeprowadzonych badań posłużą do opracowania nowej strategii rozwoju naszej gminy na najbliższe 10 lat. Warto więc wziąć udział w przedsięwzięciu tak ważnym dla Swarzędza.

*/MB/*

# 24h x 360°

**W Swarzędzu od 2010 roku w pełni i kompletnie działa miejski system monitoringu wizyjnego. Same kamery, które widzimy na co dzień w najważniejszych częściach miasta to tylko drobna część tego systemu. Pierwsze kamery zaczęły pojawiać się już w 2007 roku, jednak teraz system ma wreszcie swoją „końcówkę" w komisariacie policji przy ul. Grudzińskiego.**

W ciągu 2,5 roku postawiono 28 kamer, powstała najnowocześniejsza w Wielkopolsce infrastruktura komunikacyjna łącząca ów sprzęt oraz centrum monitoringu w Komisariacie Policji. Kamery działają 24 godziny na dobę, są kontrolowane z pulpitu sterowania, co pozwala nie tylko operować nimi w promieniu 360 stopni, ale także robić zbliżenia obiektów znajdujących się nawet w kilkusetmetrowej odległości.

Dzięki funduszom z budżetu oraz bardzo dobrej współpracy burmistrza ze stróżami prawa a także za sprawą ogromnego wysiłku specjalistów zatrudnionych w ratuszu swarzędzcy policjanci mają teraz nowe narzędzie do walki z chuligaństwem i przestępczością. Np. 18 marca, tuż po północy, oficer dyżurny zauważył na osiedlu Dąbrowszczaków podejrzanie zachowujących się osobników. Wysłany patrol potwierdził przypuszczenia policjanta, że są to złodzieje materiałów budowlanych. Sprawcy zostali zatrzymani.

Jak zaznaczył dyrektor Wydziału Teleinformatyki Urzędu Miasta Adam Zimniak - główny koordynator tworzenia systemu monitoringu - zarchiwizowane filmy z kamer to świetny materiał dowodowy, bo obraz nie kłamie. Jednak - jak dodaje - kamery nie służą po to aby na siłę szukać przestępstw wśród obywateli, ale poprzez samą swoją obecność powodują, że mieszkańcy czują się bezpieczniej. Statystyki mówią, że w obserwowanych elektronicznie miejscach przestępczość zdecydowanie spada. - Europejscy eksperci w dziedzinie bezpieczeństwa udowodnili, że dzięki kamerom można znacznie obniżyć koszty funkcjonowania policji i straży miejskiej - dowodzi dyrektor Zimniak. - Zaoszczędzone w ten sposób pieniądze można przeznaczyć na patrole w miejscach, gdzie będą najbardziej potrzebne – dodaje dyr. Zimniak

Urzędnicy w planowaniu sieci monitoringu zadbali także o naszą prywatność; do materiału z kamer dostęp mają tylko osoby upoważnione, a po 30 dniach jest on kasowany. Chroniąc prywatność twórcy systemu nie dopuszczają też, by obraz z kamer trafiał na żywo do sieci TV kablowej bądź internetu, tak jak to robią inne miasta, ponieważ jakość kamer pozwala na wyraźne rozpoznawanie twarzy.

System monitoringu jest otwarty na dalszą rozbudowę, już teraz ruszył kolejny etap instalowania kamer na osiedlach na Nowej Wsi.

*Bartłomiej Stroiński*

# W ZGK można kupić flagę

Zakład Gospodarki Komunalnej w Swarzędzu informuje, że posiada do sprzedaży flagi:

1. Flagi POLSKA cena 14,10 brutto
2. Flagi Swarzędz cena 26,70 brutto
3. Flagi UE chwilowo brak w magazynie.

Osoba kontaktowa Elżbieta Mielcarek pok.nr 7. telefon 651-15-41 w 31

# Strefa parkowania na swarzędzkim Rynku?

## Prosimy o wypełnienie ankiety

***Szanowni Mieszkańcy gminy Swarzędz!***

***W związku z trudną sytuacją parkingową w obrębie swarzędzkiego Rynku proszę o wypełnienie następującej ankiety, która pozwoli na poznanie opinii społecznej w tej sprawie. Wypełnioną ankietę proszę dostarczyć do Biura Obsługi Interesanta na parterze Ratusza. Swoją opinię można także wyrazić dzwoniąc na nr telefonu (061) 651 22 01 w godzinach pracy Urzędu Miasta i Gminy.***

***Z góry dziękuję!***

*Anna Tomicka*
*Burmistrz Miasta i Gminy Swarzędz*

Czy uważa Pan/Pani, że miejsca parkingowe zlokalizowane w obrębie swarzędzkiego Rynku powinny być (proszę zaznaczyć jedną z poniższych odpowiedzi):

- ☐ objęte w całości płatną strefą parkowania
- ☐ nie objęte płatną strefą parkowania
- ☐ bezpłatne przez pierwszą godzinę postoju, pozostałe godziny objęte płatnością

# Spalają odpady? – Zadzwoń!

Szanowni Czytelnicy! Mamy nadzieję, że artykuł „Kochasz dzieci-nie pal śmieci" zamieszczony w marcowym wydaniu „Prosto z Ratusza" skłonił Was do refleksji nad tematem spalania śmieci w domowych instalacjach. Informujemy więc, że w momencie stwierdzenia procederu nielegalnego palenia odpadów można fakt ten zgłosić:

- do Straży Miejskiej w dni robocze na numery telefonów 61 6512114, 61 6512113 w godz. 7.30 do 15.30, natomiast od 6.00-22.00 tel. 607 365 266 oraz 605 428 796
- na Policję – 61 8172323, a w soboty, niedziele i święta, na numer telefonu 61 8172307
- do Referatu Rolnictwa, Melioracji i Ochrony Środowiska Urzędu Miasta i Gminy Swarzędz (nr telefonu 61 6512403; poniedziałek 8.00-16.00, w pozostałe dni tygodnia 7.30-15.30)

*/ros/*

# Wiosenne porządki - prosimy o pomoc w tropieniu dzikich wysypisk

Nadeszła wiosna, zniknęły śniegi, a często zamiast kwitnących przebiśniegów i krokusów widzimy śmieci, które nagromadziły się minionych miesiącach.... Prosimy mieszkańców gminy Swarzędz o zgłaszanie miejsc występowania dzikich wysypisk śmieci. Miejsc, które rażą nasze oczy na spacerach, wycieczkach rowerowych czy w drodze do pracy. Państwa informacje pomogą poprawić estetykę naszej gminy i sprawić, że wiosenne spacery będą przyjemniejsze.

Zgłoszenia można przesyłać elektronicznie, poprzez e-mail ros@swarzedz.pl, telefonicznie na numer (61) 65 12 403 lub bezpośrednio do pok. 115 w budynku Urzędu Miasta i Gminy w Swarzędzu do końca kwietnia b.r.

Z góry dziękujemy za pomoc i aktywne włączenie się do akcji.

# Prosto z budowy

Fot. M. Woliński

## Skrzyżowanie ul. Kirkora z drogą krajową już przebudowane

Sroga tegoroczna zima sprawiła, że w styczniu i w lutym praktycznie niemożliwe było prowadzenie jakichkolwiek prac budowlanych. Z tego powodu opóźnieniu uległy także prace przy przebudowie skrzyżowania ul. Kirkora z drogą krajową nr 92. W marcu inwestycję sfinalizowano, udostępniając kierowcom dodatkowy pas ruchu do skrętu w lewo w stronę Poznania. Równocześnie znacznie wydłużony został pas prawoskrętu (aż do ul. Miodowej) dla pojazdów jadących w stronę Warszawy. Został również wydłużony pas lewoskrętu w ul. Poznańskiej przed skrzyżowaniem z ul. Kirkora. Zmodernizowana została sygnalizacja świetlna – wszystko po to, aby usprawnić ruch pojazdów w tym miejscu – zmniejszyć uciążliwe „korki" i poprawić płynność wyjazdu z Nowej Wsi na drogę krajową.

Wykonawcą była, wyłoniona w przetargu, firma Zakład Drogowy Maciej Siedlecki z Lubonia, która podjęła się zrealizować całą tę skomplikowaną inwestycję za 808 tys. złotych.

## Nawierzchnia wraz z odwodnieniem w ul. Leśnej w Gruszczynie wykonana

Zakończono roboty drogowe związane z budową nawierzchni i kanalizacji deszczowej w ul. Leśnej w Gruszczynie. Za kwotę blisko 1,5 mln z budżetu gminy wykonano odwodnienie ulicy, nawierzchnię pieszojezdni z betonowej kostki brukowej o dł. 340 m. W celu poprawy bezpieczeństwa wybudowano progi zwalniające. Gmina w trakcie prowadzonych robót w ubiegłym roku wystąpiła do właściciela starych drewnianych słupów telefonicznych z prośbą o ich usunięcie. Niestety sprawa ta jest jeszcze w trakcie załatwiania.

## Już gotowa nawierzchnia wraz z odwodnieniem - ul. Pieprzyka i Plac Handlowy

Zostały zakończone prace polegające na budowie kanalizacji deszczowej, brakujących przyłączy do kanalizacji sanitarnej oraz budowie nawierzchni ul. Pieprzyka i Placu Handlowego w Swarzędzu. Z betonowej kostki brukowej wykonano nawierzchnię pieszojezdni o dł. 350 m, a w celu poprawy bezpieczeństwa wybudowano progi zwalniające. Wartość całej inwestycji to prawie 700 tys. zł.

## Będą nowe nawierzchnie w ul. Strzeleckiej i Św. Marcin w Swarzędzu

Gmina Swarzędz zleciła opracowanie dokumentacji na remont nawierzchni w ulicach: Strzeleckiej (od ul. Piaski do ul. Jesionowej) oraz w ul. Św. Marcin. Remont polegał będzie na ułożeniu nowej nawierzchni asfaltowej, wymianie starych uszkodzonych krawężników a przy ul. Św. Marcin także częściowo chodnika. Prace te zaplanowano na maj-lipiec br., korzystając z dofinansowania Starostwa Powiatowego w Poznaniu.

## Zaplanowane remonty chodników

Gmina Swarzędz ogłosiła przetargi nieograniczone na remonty chodników w ulicach:

Marcinkowskiego (obie strony - odcinek od ul. Kościuszki do ul. Dąbrowskiego), ul. Zwycięstwa (strona wschodnia), na terenie os. Kościuszkowców (rejon domków szeregowych) przy ul. Kwaśniewskiego. Remonty zaplanowano na maj-czerwiec 2010 r..

## Budowa oświetlenia

Trwa budowa oświetlenia ulicznego w następujących miejscach:

- Gruszczyn - w ulicach Na Stoku oraz Ku Dolinie,
- Gruszczyn - w ulicach Krańcowa, Jałowcowa, Poranek, Promyk, Świt, Tęczowa, Brzask, Zorza, Jutrzenki.
- Gortatowo w ulicy Dożynkowej i Chlebowej,
- Bogucin w rejonie ulicy Zielonej.

Wykonawcą jest firma Eltel sp. z o.o. z siedzibą w Poznaniu Inwestycja zostanie zakończona w II kwartale 2010 roku.

Na II kwartał 2010 roku przewidziano również wykonanie oświetlenia ulicznego w Paczkowie - ulica Ogórkowa i w Swarzędzu - ulica Szewska i Kącik.

W III kwartale 2010 roku powstanie oświetlenie ulicy Kasztanowej i Kalinowej w Uzarzewie oraz ulic Polskiej, Belgijskiej, Czeskiej, Słowackiej, Węgierskiej, Rosyjskiej, Szwedzkiej, Norweskiej, Fińskiej, Litewskiej i Łotewskiej w Zalasewie.

*/BM, TR, MW/*

**Schronisko w centrum będzie zamknięte**

# Rozwiązujemy problem bezdomnych zwierząt

Urząd Miasta i Gminy w Swarzędzu konsekwentnie dąży do rozwiązania na terenie naszej Gminy problemu bezdomnych zwierząt. W ubiegłym roku Powiatowy Lekarz Weterynarii w Poznaniu wydał decyzję nakazującą Towarzystwu Opieki nad Zwierzętami w Polsce, Okręg w Poznaniu, wstrzymać działalność schroniska przy ul. Dworcowej 3 w Swarzędzu, w terminie do 30 września 2010 r. Poinformował także, że *„jest to równoznaczne z zakazem przyjmowania zwierząt do schroniska oraz podpisywaniem jakichkolwiek umów na przyjmowanie psów przez to schronisko."*

W tej sytuacji Straż Miejska Swarzędza natychmiast zaprzestała oddawania bezdomnych zwierząt do tutejszego schroniska. W styczniu 2010 roku podpisaliśmy umowę dotyczącą opieki nad bezdomnymi zwierzętami z Fundacją Radość Psiaka w Szamotułach. Bezdomne zwierzęta z terenu naszej Gminy są przewożone do przytuliska w Ruścu, które prowadzi Fundacja.

Gmina Swarzędz dąży do usunięcia schroniska dla zwierząt z centrum naszego miasta. Skierowaliśmy pismo do Zarządu Głównego Towarzystwa Opieki nad Zwierzętami z pytaniem w jakim terminie i dokąd zostaną przeniesione zwierzęta znajdujące się ciągle jeszcze w schronisku. Czekamy na odpowiedź. Sąsiednie gminy, które dostarczały zwierzęta do schroniska w Swarzędzu, zostały przez nas poinformowane o jego formalnym zamknięciu.

Gmina Swarzędz podjęła również konkretne działania zmierzające do wybudowania międzygminnego schroniska dla zwierząt. W tym celu w swarzędzkim ratuszu już dwukrotnie odbyły się spotkania, w których udział wzięli wójtowie i burmistrzowie okolicznych gmin, które wyraziły chęć uczestniczenia w Związku Międzygminnym Schronisko dla Zwierząt – SCHRONISKO. Uczestnicy spotkań wyrazili chęć dalszej współpracy w celu wybudowania międzygminnego schroniska dla zwierząt i obiecali dążenie do jak najszybszego zrealizowania zadania. Z inicjatywy Burmistrza Miasta i Gminy Swarzędz Anny Tomickiej, na 15 kwietnia 2010 r. zaplanowano kolejne spotkanie w tej sprawie. Oprócz zaproszonych przedstawicieli gmin, w naradzie weźmie udział również Powiatowy Lekarz Weterynarii.

Ponadto, jak co roku, Gmina Swarzędz ogłosiła konkurs ofert na realizację zadań publicznych gminy – w tym: na prowadzenie schroniska dla bezdomnych zwierząt. Na ogłoszenie, zarówno w grudniu jak i ponownie w lutym nie wpłynęły żadne oferty.

Jeśli ktoś ma w planach przygarnięcie czworonożnego pupila, to warto skierować się do swarzędzkiego schroniska. Wciąż bowiem czekają tam zwierzęta bardzo oddane i wdzięczne za okazane im serce…

*P. Adamska*

# Pan Józef Jankowski skończył 100 lat. Serdecznie gratulujemy!

W czwartek 11 marca, kończący tego dnia 100 lat najstarszy swarzędzanin Pan Józef Jankowski, miał wiele powodów do radości. Od wczesnych godzin przedpołudniowych w swoim mieszkaniu przyjmował gości. Były wśród nich, oczywiście, burmistrz Swarzędza Anna Tomicka i jej zastępca Agata Kubacka. Jubilata ucieszył ogromny kosz z setką czerwonych róż od pani burmistrz, serdeczne życzenia oraz listy gratulacyjne, nawet od premiera Donalda Tuska. Wzruszony Pan Józef życzył wszystkim, którzy go odwiedzili równie wspaniałej rocznicy urodzin. Wyjątkowo brzmiało chóralnie odśpiewane Jubilatowi „Dwieście lat"…

Urodzinowa uroczystość odbyła się dwa dni później, 13 marca, w swarzędzkim EuroHotelu. W otoczeniu rodziny wzruszony Pan Józef odbierał gratulacje i serdeczne życzenia od licznych

Fot. H.Błachnio

znakomitych gości. Radna powiatowa Barbara Antoniewicz – prywatnie córka Jubilata, wraz z resztą bliskich zadbała o piękny wystrój i ciepłą, uroczystą atmosferę. Były prezenty, kosze kwiatów, smaczny poczęstunek. Upominkiem szczególnym stał się wspaniały, rzeźbiony „Fotel Józefa" – prezent od władz Gminy przekazany Jubilatowi przez burmistrz Annę Tomicką.

*/tr, mw/*

# „Wokół Medyny"

Henryk Błachnio, artysta fotografik, po udanych wystawach swoich prac m. in. w Japonii, Szanghaju, Francji, Belgii i Tunezji, powrócił do Swarzędza z kolejną propozycją dla mieszkańców . Tym razem wprowadził nas w świat społeczności muzułmańskiej, zamieszkującej atrakcyjny turystycznie region Afryki Północnej – Tunezję .

W pracach artysty zaobserwować można charakterystyczne dla kultury muzułmańskiej kontrasty – dynamizm życia codziennego, oraz koncentrację i skupienie w modlitwie. Prace w formacie 75x100 cm ukazują tradycję, obyczaje, religię tego iście „bajkowego" świata.

Wystawę fotografii Henryka Błachnio z cyklu Kultury innych narodów, oglądaliśmy w Galerii Ośrodka Kultury w Swarzędzu ul. Piaski 4 w dniach 9.03-9.04.2010 r.

*/nad/*

# Profesor Bronisław Geremek patronem ulicy w Swarzędzu

## Uroczystości z udziałem marszałka Stefana Niesiołowskiego

**12 marca 2010 r. w Swarzędzu uroczyście otwarto ulicę im. prof. Bronisława Geremka. To pierwsza ulica w Polsce, której patronem jest tragicznie zmarły w lipcu 2008 roku wybitny i zasłużony dla Polski polityk, minister spraw zagranicznych w rządzie Jerzego Buzka. Decyzję w tej sprawie podjęła jednogłośnie Rada Miejska w maju ubiegłego roku na wniosek radnego Konrada Napierały.**

Podczas uroczystości burmistrz Swarzędza Anna Tomicka podkreśliła, że wybór miejsca na tę ulicę nie był przypadkowy. -Ulica im. Bronisława Geremka znajduje się w kompleksie nazw historycznych głęboko związanych z dziejami Polski i walką narodu o niepodległość. Patroni sąsiednich osiedli i ulic - Maciej Mielżyński, Edward Raczyński, Tytus Działyński, Jakub Przybylski i Hipolit Cegielski to wybitni Polacy, którzy zasłużyli się Polsce i kolejnym pokoleniom - powiedziała burmistrz Anna Tomicka podczas uroczystości. Do symbolicznego przecięcia wstęgi nowo otwartej ulicy burmistrz Anna Tomicka zaprosiła także wicemarszałka Sejmu Stefana Niesiołowskiego, posła Marka Zielińskiego i przewodniczącego Rady Miejskiej Swarzędza Piotra Choryńskiego.

Po uroczystości pod tablicą pamiątkową wszyscy zgromadzeni zostali zaproszeni do auli pobliskiego Zespołu Szkół nr 1 im. Powstańców Wielkopolskich na

Fot. Archiwum

*Grudzień 2000 r., V Kongres Krajowy Unii Wolności - od lewej: radna Barbara Antoniewicz, prof. Bronisław Geremek i Anna Komolka.*

os. Mielżyńskiego. Gości powitała tam burmistrz Anna Tomicka, a w swoim wystąpieniu przybliżyła postać prof. Bronisława Geremka odwołując się nie tylko do faktów biograficznych, ale również postawy moralnej Profesora i Jego niezachwianego patriotyzmu. Burmistrz Anna Tomicka odczytała również listy z kancelarii premiera Donalda Tuska, z kancelarii Ministerstwa Spraw Zagranicznych oraz od Marcina Geremka – syna prof. Bronisława Geremka.

Wspomnieniami i refleksjami o Bronisławie Geremku podzielili się z zebranymi: marszałek Stefan Niesiołowski, kandydat na Prezydenta RP prof. Tomasz Nałęcz, przewodnicząca Partii Demokratycznej Brygida Kuźniak, radny Konrad Napierała, przewodniczący RM Piotr Choryński, posłowie Marek Zieliński i Bożena Szydłowska oraz Mieczysław Ferenc - przedstawiciel starosty.

Wyjątkowo osobistą wymowę miało wystąpienie marszałka Niesiołowskiego – wieloletniego przyjaciela Bronisława Geremka. - Profesor Geremek miał ogromne zasługi dla odbudowywania demokracji i odzyskiwania niepodległości w Polsce i jak mało, kto, zasłużył na to by być patronem ulicy. Dla mnie to ważna uroczystość, z profesorem Geremkiem razem działaliśmy w podziemiu, sprowadzaliśmy sprzęt poligraficzny, pisaliśmy w prasie podziemnej. Razem też byliśmy internowani. Jestem tutaj nie tylko jako marszałek Sejmu, ale przyjaciel profesora - podkreślił wyraźnie wzruszony marszałek Stefan Niesiołowski.

Pięknym dopełnieniem oficjalnej części uroczystości była jej część artystyczna: widowisko słowno muzyczne pt. „Który umiałeś być panem Cogito" w wykonaniu zespołu PRO ARTE pod opieką Elżbiety Jankiewicz. Wszyscy członkowie grupy są utalentowanymi uczniami Zespołu Szkół nr 1. Spektakl stworzony na podstawie utworów Zbigniewa Herberta i Jacka Kaczmarskiego poruszył widownię, która na stojąco odśpiewała wraz z młodymi artystami z chóru „Niebo" z Gimnazjum nr 2 im. Królowej Jadwigi (pod batutą Patrycji Borowskiej-Klimaszewskiej) pamiętny utwór „Żeby Polska była Polską…".

Dużym zainteresowaniem przybyłych cieszyła się również wystawa poświęcona prof. Bronisławowi Geremkowi - zdjęcia, teksty, wspomnienia.

Prowadzenie całej uroczystości oraz wartę honorową powierzono harcerzom Związku Harcerstwa Polskiego - Harcerskiego Klubu Turystycznego „Azymut" w Swarzędzu.

Wszyscy uczestnicy uroczystości oraz liczni przedstawiciele mediów podkreślali wysoką rangę swarzędzkiego wydarzenia, którego bohaterem był wielki Polak – Bronisław Geremek.

*Teresa Radziszewska*
*Maciej Woliński*
*Fot. Arkadiusz Szpakowski*

# Mówimy NIE!

## ...wadom postawy

**Zdrowie jest dla człowieka jedną z najważniejszych spraw życiowych. Dlatego konieczne jest już od najmłodszych lat życia zabieganie o to, aby opieka nad dziećmi i młodzieżą szkolną była jak najlepsza. W szkołach podstawowych w gminie Swarzędz organizowane są zajęcia z gimnastyki korekcyjnej. Są one finansowane z budżetu gminy, a uczestniczą w nich uczniowie klas I-III.**

Gimnastyka korekcyjna prowadzona w szkołach ma do spełnienia szereg celów. Jednym z głównych jest skorygowanie istniejacych wad postawy. Dzięki wykwalifikowanym nauczycielom uczniowie, u których lekarz stwierdził wady postawy mogą korygować je na ciekawie przygotowanych i prowadzonych zajęciach. Duże zainteresowanie zajęciami świadczy o tym, że w naszym społeczeństwie coraz więcej uczniów ma problemy zdrowotne polegające na skrzywieniu bocznym kręgosłupa, wadach stóp czy otyłości.

Uczniowie klas III gminnych szkół podstawowych oprócz zajęć korekcyjnych uczestniczą w zajęciach na basenie. Jest to doskonały sposób na korygowanie wad postawy, wzmacnianie mięśni a jednocześnie nauka i doskonalenie pływania. Zajęcia odbywają się raz w tygodniu w ramach obowiązkowego wuefu **i są również finansowane z budżetu gminy Swarzędz**.

Poprzez uczestniczenie w zajęciach z gimnastyki korekcyjnej jak i zajęciach na basenie dzieci uczą się jak należy postępować, jak ćwiczyć i dbać o swoją sylwetkę, aby w przyszłości uniknąć kłopotów ze zdrowiem.

*/edu/*

## ...i wadom wymowy

Logopedia jest nauką o kształtowaniu prawidłowej mowy, usuwaniu wad wymowy oraz nauczaniu mowy w przypadku jej braku lub utraty. Wada wymowy ma ujemny wpływ na kształtowanie osobowości dziecka. Sprzyja rozwijaniu u niego takich cech jak: nieśmiałość, skrytość, poczucie niepełnosprawności. Dziecko przeważnie stara się wadę ukryć i dlatego też woli nie odpowiadać na pytania zadawane przez nauczyciela.

Rodzice często zastanawiają się czy ich dziecko mówi poprawnie, czy rozwój mowy przebiega prawidłowo, czy też może jest opóźniony lub zaburzony. Jeśli tak jest, to czy można pomóc dziecku i w jaki sposób?

W przedszkolach i szkołach podstawowych prowadzonych przez Gminę Swarzędz z dziećmi z zaburzeniami mowy pracuje wykwalifikowana kadra logopedów. **Zajęcia dla dzieci są bezpłatne – w całości finansowane ze środków gminnych.** Dzięki funduszom przeznaczonym na zajęcia z terapii komunikacyjnej dbamy o poprawność językową najmłodszych mieszkańców naszej gminy z jeszcze większym efektem, dając im radość i satysfakcję.

Zajęcia logopedyczne prowadzone w naszych placówkach zostały zauważone przez ogólnopolskie media, które poprzez swoje reportaże w Telewizji Poznań oraz Telewizji Polsat przedstawiły naszą gminę jako jedną z nielicznych, jeśli nie jedyną, która dba o prawidłowy rozwój mowy tych najmłodszych jak i troszkę starszych dzieci. **Warto też zaznaczyć, że terapią logopedyczną objęte są dzieci już od 3 - 4 roku życia**.

*/edu/*

# Dobre maniery w Paczkowie

W marcu w Zespole Szkół w Paczkowie odbył się konkurs z jakże ważnej dziedziny „Savoir vivre na co dzień". Organizatorami były panie A. Piaskowska, K. Wątor, M. Gronowska. Konkursowe zagadnienia dotyczyły:

- używania zwrotów grzecznościowych
- poprawnego zachowania się w szkole
- poprawnego zachowania się w miejscach publicznych
- właściwego zachowania się przy stole

Uczniowie sprawdzali swoją znajomość dobrych manier w trzech etapach konkursu. Pierwszym zadaniem dla klas było wykonanie plakatu, drugim przygotowanie gazetki klasowej „Dobre maniery na co dzień". W finale, drużyny (4 osoby z klasy) musiały wykazać refleks, jak i znakomitą znajomość dobrych manier. Wśród wielu konkurencji III etapu znalazły się: quiz, krzyżówka, rozsypanka, pytania losowo wybierane, błędy w stroju. Najwięcej emocji wywołały przygotowanie i dekoracja stołu oraz scenki, w których drużyny musiały wskazać elementy niewłaściwe w zachowaniu.

Konkurs został przeprowadzony w trzech kategoriach wiekowych: klasy 0-III, klasy IV-VI i klasy I – III gimnazjum. Wszystkie zadania zostały ocenione punktami przez jury.

Dzięki hojności Rady Rodziców wszyscy uczestnicy otrzymali słodkie upominki i dyplomy. Najlepszym wręczono nagrody i dyplom „Mistrzów Dobrych Manier". Okazuje się, że nie jest tak źle J Uczniowie świetnie poradzili sobie z większością zadań. Możemy się cieszyć, że savoir vivre nie jest im obcy.

*Małgorzata Gronowska*

*Z programu „Radosna szkoła":*

# 30 tysięcy złotych dla 3 podstawówek

Gmina Swarzędz po raz drugi przystąpiła do rządowego programu „Radosna szkoła". Celem programu jest pomoc finansowa organom prowadzącym szkoły podstawowe w tworzeniu warunków do realizowania nowej podstawy programowej kształcenia ogólnego dla szkół podstawowych. Celem jest również pomoc organom prowadzącym w przygotowaniu szkół do wprowadzenia obowiązku szkolnego dla dzieci sześcioletnich.

Wnioski o udzielenie wsparcia finansowego w 2009 r., zarówno na zakup pomocy dydaktycznych jak i na utworzenie szkolnego placu zabaw, złożyły wszystkie szkoły podstawowe prowadzone przez gminę. Jako pierwsze, jeszcze w 2009 r. środki na utworzenie miejsc zabaw w szkołach otrzymały: Szkoła Podstawowa nr 4 im. Jana Brzechwy, Szkoła Podstawowa nr 5 im. prof. Adama Wodziczki a także Szkoła Podstawowa w Wierzonce.

W marcu 2010 r. zakończył pracę zespół oceniający wnioski złożone w II konkursie programu „Radosna szkoła – kraina sprawności i zdrowia". Mamy dobrą wiadomość: **kolejne trzy szkoły podstawowe prowadzone przez Gminę Swarzędz otrzymały około 30.000 zł. Tym razem kąciki zabaw utworzone zostaną w Szkole Podstawowej nr 1 w Swarzędzu, Szkole Podstawowej w Kobylnicy oraz w szkole podstawowej wchodzącej w skład Zespołu Szkół w Paczkowie.**

*/edu/*

# Mateusz Paszkiewicz znów recytował najlepiej

30 marca 2010 roku w Śmiełowie, w miejscu, które jest depozytariuszem pamięci o Adamie Mickiewiczu, odbył się finał VII Wojewódzkiego Konkursu Recytacji Twórczości Adama Mickiewicza i Polskich Romantyków. Został on zorganizowany przez Wielkopolskie Kuratorium Oświaty, przy współpracy Muzeum Narodowego w Poznaniu, oddział w Śmiełowie.

W czasie eliminacji (marzec 2010) jury w pięciu okręgach (Kalisz, Piła, Leszno, Konin, Poznań) wyłoniło kilkudziesięciu finalistów, którzy spotkali się w śmiełowskim pałacu, by zmierzyć się z kunsztem Romantycznych Wieszczów. Ich zmaganiom bacznie przyglądali się m.in. Barbara Zatorska, dyrektor Wydziału Kształcenia, Wychowania i Opieki WKO, Ewa Kostołowska, dyrektor Muzeum w Śmiełowie, znawca i badacz twórczości Adama Mickiewicza oraz Zbigniew Grochal, wybitny aktor poznańskiego Teatru Nowego i wykładowca szkół teatralnych. Jury zdumione było rozmaitością tekstów, pomysłów interpretacyjnych, wysokim poziomem kultury słowa gimnazjalistów i licealistów.

Poza twórczością Mickiewicza w murach śmiełowskich wybrzmiała poezja Juliusza Słowackiego, Zygmunta Krasińskiego, Cypriana Kamila Norwida i Aleksandra Fredry. Po zakończonych prezentacjach młodych adeptów sztuki słowa Zbigniew Grochal, w krótkim recitalu, odczytał wiersze Romana Brandstettera z tomu Pieśń o życiu i śmierci Chopina. Udzielił też uczestnikom (każdemu z osobna) wielu cennych uwag. Jak zauważył, przy takich okazjach spotykają się najlepsi z młodych interpretatorów romantycznej poezji. Z licznej grupy utalentowanych recytatorów miejsce pierwsze jednogłośnie przyznano Mateuszowi Paszkiewiczowi, uczniowi Zespołu Szkół nr 1 im. Powstańców Wielkopolskich w Swarzędzu.

*/j.p./*

# „Dzień Bezpiecznego Komputera"

## w Szkole Podstawowej nr 4

Już po raz trzeci w Szkole Podstawowej nr 4 im. Jana Brzechwy w Swarzedzu zorganizowane zostały spotkania z cyklu „Dzień Bezpiecznego Komputera".

W ramach akcji uczniowie mieli możliwość uczestniczyć w spotkaniach dotyczących bezpiecznych zakupów w sieci, cyberprzemocy, bezpieczeństwa naszych danych w Internecie i fotografii cyfrowej.

Uczniowie klas IV - VI uczestniczyli w trzech spotkaniach:

- 5 marca 2010 roku Pan Łukasz Sanecki, absolwent naszej szkoły, przedstawił informacje na temat bezpiecznych zakupów w sieci Internet. Dowiedzieliśmy się, jak powinno wyglądać bezpieczne hasło, jak sprawdzić czy sprzedawca jest wiarygodny i czy powinniśmy wierzyć w super okazje na aukcjach internetowych.
- Kolejne spotkanie dotyczyło bezpieczeństwa w Internecie. Młodszy aspirant Karol Łuszczek z zespołu ds. Prewencji Kryminalnej Komisariatu Policji w Swarzędzu przedstawił, jakich danych nie powinniśmy podawać innym, jak zabezpieczyć się przed wirusami i co to jest spam. Przestrzegał również uczniów przed niewłaściwym zachowaniem (wyzwiska, obgadywanie, wyśmiewanie innych) w Internecie. Uczniowie obejrzeli film pt. „Powiedz STOP cyberprzemocy", dowiedzieli się, jak reagować na cyberprzemoc oraz jakie mamy prawa.
- Fotografia cyfrowa bez tajemnic – to nazwa spotkania prowadzonego przez Pana Jerzego Kota w dniu 12 marca 2010 roku. Uczniowie zapoznali się z tajnikami edycji fotografii cyfrowej, poznali darmowe oprogramowanie, które umożliwi im obróbkę zdjęć, tak, aby ich domowe, cyfrowe albumy fotograficzne prezentowały się jak najlepiej.

- Uczniowie klas I – III uczestniczyli w spotkaniach organizowanych w sali komputerowej, obejrzeli filmiki z akcji „sieciaki.pl", z których dowiedzieli się, jak bezpiecznie posługiwać się Internetem.

Uczniowie naszej szkoły z wielką przyjemnością uczestniczą w takich spotkaniach, miejmy nadzieję, że dzięki nim będą odpowiedzialnymi użytkownikami komputera i Internetu

*Organizator projektu:*
*Marcin Socha*

# Uczniowie z Wierzonki bezpieczniejsi nad wodą

**10 lutego 2010 r w Szkole Podstawowej w Wierzonce przeprowadzona została prelekcja dla uczniów pt. „Bezpieczny wypoczynek nad wodą". Akcja odbyła się z inicjatywy dyrektor szkoły pani Ludmiły Knopik, przy współpracy ratowników Wodnego Ochotniczego Pogotowia Ratunkowego - oddział Poznań.** Głównym celem pokazu było zdobycie podstawowych umiejętności wzywania i udzielania pierwszej pomocy w nagłych wypadkach. Założeniem było również przygotowanie dzieci do aktywnego i bezpiecznego spędzania czasu wolnego, bezpiecznej kąpieli i wypoczynku nad wodą. Scenariusz zajęć zawierał rady dla osób wypoczywających w wodzie jak i nad wodą, pokaz podstawowego sprzętu ratowniczego a w części medycznej czynności związane z prowadzeniem akcji reanimacyjnych. W pokazie bardzo chętnie brali udział uczniowie, którzy ostatecznie sami bezbłędnie wykonali pozorowane akcje ratownicze. Zajęcia przebiegły bardzo sprawnie i w znakomitej atmosferze.

Kolejnym etapem promowania bezpiecznego wypoczynku były zajęcia z zakresu doskonalenia umiejętności pływania, w których uczestniczyli uczniowie klasy czwartej i piątej wyróżniający się w sporcie. Bezpłatny cykl zajęć współfinansowany przez Urząd Miasta i Gminy odbył się na pływalni „Wodny Raj" w Swarzędzu. Lekcje pływackie prowadzili przedstawiciele WOPR z Poznania. Ćwiczenia w wodzie umożliwiły dzieciom udoskonalenie posiadanych już umiejętności pływackich, czego wynikiem było zdanie egzaminu oraz zdobycie kart pływackich. Kursanci prezentowali niezwykle wysoki poziom sprawności fizycznej, bardzo aktywnie uczestniczyli we wszelkich konkurencjach. Kto wie, być może w przyszłości wielkopolskie WOPR powiększy się o kolejne rzesze ratowników?.

Miejmy nadzieję, że dzięki zdobytym umiejętnościom pływackim oraz wiedzy na temat pierwszej pomocy, uczniowie w bezpieczny sposób będą spędzać czas wolny nad wodą.

**Serdecznie podziękowania składamy pani burmistrz Annie Tomickiej, pani wiceburmistrz Agacie Kubackiej oraz pani dyrektor Swarzędzkiego Centrum Sportu i Rekreacji Marioli Józwiak za zaangażowanie oraz wsparcie działań związanych z tym przedsięwzięciem. Osobne podziękowania składamy również przedstawicielom Wodnego Ochotniczego Pogotowia Ratunkowego – Zarząd w Poznaniu: Mateuszowi Radomskiemu oraz Bartoszowi Ziemniarskiemu, którzy przeprowadzili akcje profilaktyczne oraz egzaminy na karty pływackie.**

*dyrektor oraz uczniowie*
*Szkoły Podstawowej*
*w Wierzonce*

# Najstarsze w Wielkopolsce społeczne liceum ogólnokształcące jest w Swarzędzu

Dwudziestolecie powstania obchodzi w tym roku szkolnym I Liceum Ogólnokształcące w Swarzędzu prowadzone przez Fundację Edukacji Społecznej „EKOS". Założona w 1989 r. fundacja prowadzi także gimnazjum (od 10 lat), ośrodek doskonalenia nauczycieli (od 9 lat) oraz jest organizatorem popularnych w całej Wielkopolsce konkursów edukacyjnych „Złota Żaba" i „Złota Żabka" (10 kwietnia zakończy się XVII edycja).

W poniedziałek 29 marca 2010 r. jubileuszowe obchody zwieńczył festiwal twórczości artystycznej uczniów i nauczycieli. Na dużej scenie Teatru Nowego im. T. Łomnickiego grupa teatralna „Niegromotni, czyli Sorry William", złożona z obecnych i dawnych uczestników szkolnego koła teatralnego, wystawiła „Macbetta" Eugene'a Ionesco w reżyserii Krzysztofa Dutkiewicza - opiekuna grupy, aktora Teatru Animacji. Po spektaklu odbyła się prezentacja

książki „Varia szkolne II" pod redakcją Beaty Gromadzkiej, której współautorami są nauczyciele, uczniowie, absolwenci i przyjaciele Liceum. Na wypełnionej po brzegi widowni obecni byli reprezentanci wszystkich pokoleń uczniów, obecni i dawni pracownicy Szkoły, duża grupa rodziców i wielu zaproszonych gości. Słowa gratulacji padły z ust przedstawicieli władz samorządowych i oświatowych, organizacji pozarządowych, zaprzyjaźnionych szkół z kraju i z zagranicy. Odczytano także list minister Katarzyny Hall.

Uroczystość odbyła się pod patronatem medialnym Radia Merkury, „Tygodnika Swarzędzkiego" i TV Winogrady. Festiwal twórczości artystycznej uczniów i nauczycieli został zorganizowany dzięki wsparciu finansowemu, jakiego udzieliło Miasto i Gmina Swarzędz oraz dzięki gościnności dyrekcji Teatru Nowego. Jubileusz stał się okazją do spotkania wielu absolwentów Liceum z ich dawnymi nauczycielami i do odwiedzenia rozbudowanej i ciągle modernizowanej siedziby Szkoły w Swarzędzu przy ul. S. Kwaśniewskiego 2.

*Wojciech Pogasz*

# U przyjaciół we Lwowie

**Uczniowie i nauczyciele założonej w 1816 roku Średniej Szkoły Ogólnokształcącej nr 10 im. Św. Marii Magdaleny we Lwowie, gościli w dniach od 9 do14 lutego 2010r. młodzież z Zespołu Szkół nr 1 im. Powstańców Wielkopolskich w Swarzędzu oraz dyrektora Przemysława Jankiewicza i prof. Annę Budnik. To już kolejna wizyta w partnerskiej polskiej szkole na Ukrainie. Tym razem wspólne spotkanie młodzieży obu szkół związane było z osobą Zbigniewa Herberta. Wszyscy mieli okazję obejrzeć specjalnie na tę okazję przygotowane przez Lwowiaków przedstawienie dot. życia Zbigniewa Herberta oraz widowisko poetyckie pt. Wigilie Nasze w wykonaniu licealistów Swarzędzkiej Jedynki. Były to imprezy towarzyszące II Międzynarodowemu Konkursowi Recytatorskiemu im. Zbigniewa Herberta.**

Ale pobyt we Lwowie to także spotkania z Polakami, zwiedzanie miasta, które w scenerii zimowej ma swój niepowtarzalny urok. Zwiedziliśmy oczywiście Stare Miasto, Operę Lwowską, królewską kamienicę Jana III Sobieskiego, Katedry Łacińską i Ormiańską, słynną Kaplicę Boimów, liczne kościoły i cerkwie, a także miejsca związane z życiem Zbigniewa Herberta. Podziwialiśmy monumentalny pomnik Adama Mickiewicza, byliśmy oczywiście w słynnej Lwowskiej Galerii Sztuki, największym muzeum we Lwowie, posiadającym ponad 50 tys. eksponatów. Zobaczyliśmy płótna Jana Matejki (m.in. Śluby Lwowskie Jana Kazimierza), Jacka Malczewskiego, Juliusza Kossaka, Artura Grottgera, obrazy Rafaela, Rembrandta, Rubensa, Van Dyke, Velasqueza, Watteau i innych. Na Cmentarzu Łyczakowskim, najstarszej zabytkowej nekropolii Lwowa, odnaleźliśmy groby wielkich Polaków: Juliana Ordona, Seweryna Goszczyńskiego, Władysława Bełzy, Marii Konopnickiej i Gabrieli Zapolskiej, Artura Grottgera, Stefana Banacha, zapaliliśmy znicze także na grobach Orląt Lwowskich.

W ostatni karnawałowy wieczór uczestniczyliśmy w szkolnej Studniówce. Lwowska studniówka to zabawa, która odbywa się w szkole, nie tylko dla uczniów ostatniej 11 klasy; jest to okazja do spotkania się Polaków: nauczycieli, rodziców, absolwentów szkoły, zaproszenie przyjęli też przedstawiciele Konsulatu Generalnego RP we Lwowie oraz prezesi Związku Polaków na Ukrainie. Ta zabawa zintegrowała nas wszystkich, bo taniec i muzyka nie tylko łagodzą obyczaje…

*EJ*

# Wolontariusze z Gimnazjum nr 2 dla „Dziewczynki z zapałkami"

5, 6 i 7 marca 2010 r. to pracowity weekend dla uczniów Gimnazjum nr 2 im. Królowej Jadwigi w Swarzędzu, którzy pracowali na rzecz fundacji „Dziewczynka z zapałkami". Do pomocy zgłosiło się ponad pięćdziesięciu uczniów klas pierwszych, drugich i trzecich. Praca młodych wolontariuszy polegała na pakowaniu zakupów klientów sklepu Intermarche, oferowaniu im baśniowych zapałek – symbolu fundacji i zbieraniu funduszy na organizację wakacji, ferii, dofinansowanie posiłków czy podręczników szkolnych dla ubogich dzieci na terenie naszego kraju.

Mieszkańcy Swarzędza jak zawsze okazali się nieobojętni na los innych,

dzięki czemu w ciągu trzech dni uczniowie zebrali 3455zł.

Pierwsze miejsce za zaangażowanie w akcję fundacji „Dziewczynka z zapałkami" zdobył **Tomek Puszczyk**, uczeń klasy drugiej, który przez trzy dni towarzyszył w zbieraniu funduszy na rzecz potrzebujących dzieci. Ponadto fundacja wyróżniła jeszcze **Patrycję Jakubek, Joannę Wiśniewską i Martę Kozłowską.**

Oczywiście podziękowania należą się wszystkim uczniom Gimnazjum nr 2, którzy chętnie włączyli się w pracę na rzecz innych i sumiennie wywiązali się z podjętego zobowiązania.

*Bożena Meller*
*Pedagog Gimnazjum nr 2*

# Pyrek w SP nr 5

Nieczęsto widzi się tyle entuzjazmu i tak wielką eksplozję radości, jakie rozbudził w dzieciach policjant Pyrek. Niedawno uczniowie z klas 0-III mieli możliwość spotkać tego słynnego krzewiciela bezpiecznych i odpowiedzialnych zachowań na drodze.

Chwile z Pyrkiem przygotowało dla nas Stowarzyszenie Bezpieczny Swarzędz. Spotkanie prowadził pan policjant Karol Łuszczek, który omówił z najmłodszymi użytkownikami dróg zasady bezpiecznego poruszania się po ulicach i szosach, szczegółowo określił na czym polega odpowiedzialność na drodze.

Ważnym elementem pogadanki było omówienie reguł racjonalnego wzywania pomocy w przypadku nagłego zdarzenia, którego świadkiem każdy z uczniów może się okazać. Dodatkowymi gośćmi byli żołnierze służący w żandarmerii wojskowej, których obecność wzmocniła wrażenia. Opowiadali oni o zadaniach jakie nakłada na nich służba.

Dzieciom dużą frajdę dało barwne omówienie szczegółów umundurowania oraz przeznaczenia różnych elementów oprzyrządowania.

Okazało się także, że policjant Pyrek ma wśród żandarmerii swego kolegę – Żankusia. Każdy mógł przywitać się z Pyrkiem i Żankusiem, a szczęśliwcy tańczyli z nimi. To było naprawdę wesołe i pouczające spotkanie. Uczniowie na długo je zapamiętają, tym bardziej, że każda z klas uwieczniła je na zdjęciach.

Taka forma przekazywania wiedzy z pewnością nie wywietrzeje z głowy!

*Barbara Jankowska*

# Wolontariusze z Anglii

Po raz kolejny w Gimnazjum im. Mikołaja Kopernika w Zalasewie (18 i 19 lutego) gościliśmy zaprzyjaźnionych Anglików Jackie Natt i Alana Walkera. Tym razem nasi goście spędzili z nami dwa dni. Pierwszego dnia w bibliotece szkolnej przez cały dzień odbywały się prezentacje i rozmowy dotyczące uzależnienia od alkoholu. Pani Natt i Pan Walker zszokowali nas nagłówkami gazet, które przywieźli z Wielkiej Brytanii dotyczącymi przedwczesnej śmierci nastolatków w wieku 18, 17 i 15 lat, którzy zmarli w wyniku zabaw z alkoholem. Wstrząsającym wydało nam się to, że zmarli nastolatkowie nie nadużywali przedtem alkoholu, ale owego fatalnego w skutkach wieczoru, świętując swoje urodziny, czy też sukcesy na egzaminach, wypili go zbyt dużo pod wpływem zachęceń, czy też presji rówieśników. Jak widać nie każda zabawa musi skończyć się dobrymi wspomnieniami jeśli przekroczy się granice zdrowego rozsądku. Jak twierdzą nasi goście Anglia obecnie boryka się z problemem picia alkoholu wśród młodocianych. Niekontrolowana zabawa często ma przykre następstwa. Człowiek pod wpływem alkoholu zachowuję się w sposób taki w jaki nigdy nie zachował by się będąc trzeźwym. Wypicie alkoholu zaburza myślenie, powoduje często agresję i brawurę czego rezultatem są przestępstwa i wypadki popełniane przez młodych ludzi pod wpływem alkoholu, pierwsze łamanie prawa, wyroki, pobyty w więzieniach - następstwa które ciągną się za człowiekiem niekiedy przez całe życie.

W drugim dniu pobytu uczestniczyliśmy w warsztatach językowych poświęconych angielskim idiomom. Nasi goście najpierw zaprezentowali najbardziej popularne idiomy na slajdach, a później mieliśmy okazję przysłuchiwać się na żywo ich dialogom specjalnie wręcz „nafaszerowanych" idiomami, obserwując jednocześnie migawki na slajdach z tłumaczeniem polskim. Wymagało to sporej koncentracji, aby nadążyć ze zrozumieniem jednocześnie słuchając i śledząc ekran, ale za to dostarczyło sporo emocji i zabawy. Dla klas z rozszerzonym językiem angielskim było to pewnym wyzwaniem i uświadomieniem sobie, że język jest kopalnią odkrywaną przez całe życie. Jednak najciekawszym akcentem była praca w grupach i możliwość ćwiczenia poznanych idiomów pod okiem ekspertów. W tym dniu zawitał w naszej szkole także syn pani Natt – Tom, który pierwszy raz, jak twierdził od czasu ukończenia swojej szkoły, przekroczył powtórnie jej próg. Nasza młodzież nawiązała z nim dobry kontakt, nauczył się nawet liczebników po polsku ku wielkiej naszej radości. Jak widać takie spotkania mogą być ciekawe i ubogacające dla obu stron.

Dziękuję bardzo naszym paniom bibliotekarkom za okazaną życzliwość, wszystkim nauczycielom za wyrozumiałość i pomoc w reorganizacji zajęć, a dyrekcji za wsparcie i miłą atmosferę jaką udało nam się wytworzyć w tym dniu.

*Małgorzata Szymendera*
*(nauczyciel j. angielskiego)*

# Lekcja historii w SP nr 5 w ramach projektu „Wychowywać dla pokoju w zjednoczonej Europie"

1 marca 2010 r. w naszej szkole odbyła się lekcja pt. "Życie codzienne w Wielkopolsce w czasach okupacji niemieckiej 1939-1945", prowadzona przez panią Martę Szczesiak-Ślusarek, członka Instytutu Pamięci Narodowej. Lekcja ta była częścią projektu „Wychowywać dla pokoju w zjednoczonej Europie", realizowanego przez nauczycieli humanistów. Koordynatorem projektu w szkole jest pani Beata Turlej. W ramach działań projektu pani Joanna Szulc zorganizowała konkurs historyczny „Swarzędz w czasach okupacji hitlerowskiej". Co tydzień na drzwiach sali historycznej oraz w internecie pojawiało się nowe pytanie konkursowe. Uczniowie mieli tydzień czasu na znalezienie i dostarczenie prawidłowej odpowiedzi. Wszyscy uczestnicy konkursu wzięli udział w niecodziennej lekcji historii. Pani Marta Szczesiak- Ślusarek w bardzo ciekawy sposób opowiadała o życiu Polaków w Kraju Warty pod niemiecką okupacją, ilustrując swoje słowa autentycznymi zdjęciami z tamtych czasów. Na koniec uczniowie musieli zaplanować wydatki pięcioosobowej rodziny na miesiąc z uwzględnieniem ówczesnych realiów. Okazało się, że trzeba było zrezygnować z wielu produktów, aby zmieścić się w sumie, którą w tamtych czasach dysponowała przeciętna polska rodzina. Zadanie wzbudziło wiele emocji, a także uświadomiło uczniom jak ciężkie życie prowadzili nasi przodkowie. Na zakończenie lekcji uczniowie otrzymali upominki: gry i płyty historyczne.

*Joanna Szulc*
*Szkoła Podstawowa nr 5*

# VII Gminny Konkurs Języka Niemieckiego

4 marca 2010r. w Szkole Podstawowej nr 1 odbył się finał VII Gminnego Konkursu Języka Niemieckiego. Uczniowie z klas IV - VI, wyłonieni poprzez eliminacje wewnątrzszkolne, rywalizowali w wyrównanej walce potwierdzając swoje umiejętności czytania ze zrozumieniem, logicznego myślenia i wreszcie – znajomość słownictwa. Laureatem konkursu został uczeń Szkoły Podstawowej z Wierzonki **Michał Wdowiak**, przygotowany przez p. H. Minginowicz, II miejsce zajął uczeń z SP 1 **Szymon Czmoch**, III miejsce zajęła **Patrycja Kowalska** z Wierzonki.

Drużynowo najlepsza okazała się **Szkoła Podstawowa z Wierzonki**, II miejsce zajęła Szkoła Podstawowa nr 4, III miejsce – SP 1. Podczas konkursu panowała przyjazna atmosfera zdrowej rywalizacji, spontaniczności i zabawy. Nagrody książkowe i rzeczowe ufundowała Rada Rodziców SP 1, Przyjaciel Szkoły p. S. Witecki oraz Wydawnictwo Szkolne PWN. W imieniu dzieci serdecznie dziękujemy!

Przerwy między kolejnymi zadaniami wypełniły występy artystyczne uczniów oraz quiz z wiedzy o krajach niemieckojęzycznych. Realizując tego typu przedsięwzięcia integruje się społeczność uczniowską oraz szybciej przełamuje bariery, związane z nauką języka obcego. A dlaczego warto znać język niemiecki? Dziesięcioletni uczniowie z klas IV znaleźli wystarczająco dużo mądrych argumentów na zadane podczas konkursu pytanie: znajomość tego języka ułatwia znalezienie pracy, umożliwia porozumiewanie się z sąsiadem z zachodniej granicy, pozwala poznać jego kulturę, a sam w sobie język nie jest trudniejszy niż inne języki obce. Oby o tym pamiętali, podczas czasami żmudnej pracy zapamiętywania nowych słówek.

*B. Gizelska*

# Klaudia najlepsza w narciarstwie alpejskim

Zakończyły się zmagania XV Amatorskich Mistrzostw Polski w Narciarstwie Alpejskim i Snowboardzie. To największa impreza sportowa dla amatorów z całej Polski. Po eliminacjach regionalnych do finału zakwalifikowała się **Klaudia Anastaziak**, uczennica klasy VI d Szkoły Podstawowej nr 1 w Swarzędzu, która w dniach 5 – 7 marca 2010r. w Wierchomli pokonała konkurentki w swojej grupie wiekowej i zdobyła zasłużenie I miejsce i puchar mistrzostw Polski. Wszyscy serdecznie gratulujemy! To wspaniałe podsumowanie jej wielomiesięcznych, żmudnych przygotowań po trzy godziny w tygodniu. Klaudia, na co dzień bardzo dobra uczennica w swojej szkole, traktuje treningi jako rozwijanie pasji, jaką jest narciarstwo. Nie zamierza zarzucić ciężkiej pracy dopóty, dopóki będzie to dla niej zabawa i hartowanie sportowego ducha.

Same zawody przebiegają najczęściej w miłej, przyjaznej atmosferze ze strony organizatorów, którzy starają się zagwarantować jak najlepsze warunki dla zawodników. Niestety nie mogą zagwarantować dobrej pogody. Tak było podczas ostatnich mistrzostw: silny wiatr, -10 stopni C, przenikający chłód. „Wtedy przydaje się odporność na przeciwności i wiara w swoje możliwości" – zapewnia skromnie mistrzyni. Jej ulubionym sportowcem, z którego bierze przykład, jest wszechstronna narciarka 25 – letnia Amerykanka L. Vonn. Tobie, Klaudio, życzymy jak najwięcej radości z uprawianej dyscypliny sportowej i trzymamy kciuki za kolejne starty!

*Zespół koła dziennikarskiego Szkoła Podstawowa nr 1 w Swarzędzu*

# Festiwal modeli balonów i szybowców

W niedzielę 28 marca na lotnisku Aeroklubu Poznańskiego w Kobylnicy odbyły się zawody dla młodzików w konkurencji balonów na ogrzane powietrze i modeli szybowców halowych. Licznie przybyli adepci modelarstwa pod opieką rodziców i instruktorów, pod których bacznym okiem zostały sklejone modele balonów z modelarskiej bibuły oraz modele szybowców z balsy. W obu konkurencjach punktowany był jak najdłuższy czas swobodnego lotu modeli.

W konkurencji balonów na ogrzane powietrze wystartowało 40 zawodników. Pierwsze miejsce zajął Mikołaj Łokietek z klubu modelarskiego TUKAN mieszczącego się w Swarzędzu. Drugie miejsce przypadło Ignacemu Furmańczakowi z modelarni przy szkole na Piątkowie, a trzeci był Jakub Przybylski z klubu modelarskiego „Na Skarpie".

W konkurencji modeli szybowców wystartowało 44 chłopców i 3 dziewczynki. W grupie chłopców pierwsze miejsce zajął Jakub Trypuć z klubu AVIATA z Gniezna, drugie Dawid Loręcki z klubu AVIA z Poznania, a trzecie Marcin Wojciechowski z modelarni PLISZKA z Krzesin. W grupie dziewczynek pierwsze miejsce zajęła Irmina Wojciechowska z modelarni PLISZKA z Krzesin, druga była Iza Wagner a trzecia Martyna Piłat.

Zawody zakończyły się małym poczęstunkiem i herbatą dla milusińskich oraz kawą dla rodziców. Wszyscy wymienieni powyżej otrzymali okolicznościowe dyplomy i pamiątki.

Organizatorem zawodów była Sekcja Modelarska Aeroklubu Poznańskiego, licząca blisko 200 członków skupionych w kilkudziesięciu modelarniach. Organizatorzy dziękują za przybycie dzieci pod opieką rodziców i instruktorów.

*Tomasz Manikowski*
*Fot. Wojciech Wójkiewicz*

***List z Warsztatu Terapii Zajęciowej:***

# III przegląd piosenki religijnej

16 marca 2010 roku uczestnicy Warsztatu Terapii Zajęciowej działającego w swarzędzkim Stowarzyszeniu Przyjaciół Dzieci Specjalnej Troski im. Leszka Grajka, stanęli wraz z zespołami ze szkół i innych stowarzyszeń do III przeglądu piosenki religijnej. Wśród pozostałych wykonawców znalazły się między innymi zespoły ze szkół: 102, 103, 105 oraz Stowarzyszenie „Sokoły" z Poznania. Tegoroczny przegląd odbył się w poznańskim kościele Świętego Jerzego. W czasie artystycznych popisów można było usłyszeć najpopularniejsze polskie piosenki religijne. Miedzy innymi odśpiewano „Tyś jak skała", „Jesteś Królem" i wiele innych pieśni. Poziom prezentowanych utworów był bardzo różny, jednak każdy z wykonawców włożył całe swoje serce w śpiewanie wybranych piosenek. Koncertowi towarzyszyła atmosfera radości i entuzjazmu. Po występie każdy z uczestników występujących na scenie dostał pamiątkowy upominek. Bardzo dziękujemy za zorganizowanie przeglądu!

*Agata Rybicka*

# Prosto z Biblioteki

biblioteka publiczna w Swarzędzu

## Chopin wysłuchany, wystukany i narysowany

Z okazji 200. rocznicy urodzin największego z polskich kompozytorów, Sejm Rzeczypospolitej Polskiej ogłosił rok 2010 Rokiem Chopina. Fryderyk Franciszek Chopin według ksiąg metrykalnych urodził się 22 lutego 2010 r., natomiast z zachowanych listów wynika, że urodził się 1-go marca. W jednym z nich pani Justyna pisała do syna: „Dzień pierwszy i piąty marca nadchodzi, a ja Cię uściskać nie mogę". Piątego marca są imienny Fryderyka, a pierwszy to na pewno dzień urodzin, gdyż żadna z mam nie zapomina dnia narodzin własnego dziecka.

Ten tydzień niezgodności dat, Biblioteka Publiczna w Swarzędzu wypełniła muzyką Fryderyka Chopina. W ostatnim tygodniu lutego, między godziną 9.00 a 10.00 w czytelni biblioteki można było posłuchać muzyki Chopina, obejrzeć wystawę książek jemu poświęconych, a przy okazji wypić filiżankę kawy lub herbaty w czytelnianej „biblio-café´".

Miłym zaskoczeniem było kilkanaście grup ze swarzędzkich przedszkoli i szkół podstawowych, które pod opieką wychowawców przyszły posłuchać muzyki wielkiego Fryderyka. Tu ukłon w stronę nauczycieli – dzieci wykazały się dużą wiedzą na temat kompozytora, a ważnym akcentem był fakt, że przychodzili odświętnie ubrani, jak na prawdziwy koncert. Miło było popatrzeć, jak zasłuchani, z zamkniętymi oczami poruszali się w rytmach polonezów, mazurków, czy nokturnów. Nasi goście, poruszeni muzyką, próbowali wydobyć te dźwięki z blatów stolików, które podczas koncertu zamieniały się w klawiatury fortepianów.

Jak dzieci wyobrażają sobie muzykę Chopina?

Swoje wrażenia przedstawiły w pracach plastycznych. Najczęściej były to kolorowe nutki unoszące się wśród drzew, w ogrodach pełnych kwiatów i śpiewających ptaków. Bohaterem ilustracji był też sam kompozytor zasiadający przy fortepianie.

Niektórzy narysowali siebie tańczących w rytm muzyki Chopina, w towarzystwie swoich sympatii. Był też wierny portret Chopina. Aby go namalować, Kuba (być może przyszły portrecista) poprosił o zdjęcie Chopina. Jeden ze słuchaczy namalował mistrza podróżującego na dinozaurze, a jego kolega widział go przemieszczającego się TIR-em i to z ogromną przyczepą. Cóż, jak wielki kompozytor, tak proporcjonalnie wielki środek lokomocji.

Dziękujemy wszystkim za wizytę.

*Grażyna Sobańska*

## „Strach się bać"

Biblioteka Publiczna w Swarzędzu zorganizowała cykl spotkań z dziećmi na temat strachów, „straszaków", „straszydeł" i towarzyszących im lęków i złych emocji. Dzieci wymieniały swoje lęki i szukały sposobów na ich pokonanie. Strach okazał się tym rodzajem emocji, który wszyscy odczuwamy przez całe życie, ale może on przybierać różne kształty i musimy nauczyć się panować nad nim. Część z wymienionych strachów na pewno jest znana dzieciom z ich własnych przeżyć, z realnego życia, z opowiadań, przestróg rodziców, niektóre znają raczej z filmów i gier komputerowych, inne podpowiada im wyobraźnia. Dzieci wysłuchały wierszy, opowiadań i przysłów o różnych „strachach". W zajęciach, prowadzonych przez bibliotekarzy i poetkę wykorzystano metodę dramy, zabawy edukacyjne, zajęcia plastyczne i elementy biblioterapii. Dzieci rysowały „straszydła", które dzięki uruchomieniu wyobraźni plastycznej miały pomóc im pokonać strach- ten prawdziwy i ten wyimaginowany.

Spotkania zorganizowałyśmy w bibliotece na os. Czwartaków z grupami z przedszkoli i szkół podstawowych oraz w filii na os. Kościuszkowców i w Paczkowie. Podobne spotkanie z cyklu „Strach się bać" odbyło się z wychowankami Stowarzyszenia Przyjaciół Dzieci Specjalnej Troski.

*Małgorzata Merczyńska, Renata Czarnecka-Pyła*

## „Owoce nauki kulturo-znawców"

W galerii „Wielokropek" w bibliotece na os. Czwartaków 1 można obejrzeć nową wystawę pod bardzo przewrotnym tytułem (jw.). Julia Borkowska – absolwentka Liceum Sztuk Plastycznych Schola Posnaniensis, mieszkanka naszego miasta - uwieczniła ołówkiem i kredką swoje koleżanki i kolegów, z którymi studiuje kulturoznawstwo w bardzo ciekawych ujęciach i prostą, ale zaskakującą techniką.

Zapraszamy na wystawę do końca maja!

*MM*

# Kropla wody

22 marca przypada Światowy Dzień Wody. Była to okazja, by wysłuchać prelekcji prof. Andrzeja Kędziory, wieloletniego wykładowcy Uniwersytetu Przyrodniczego.

W spotkaniu uczestniczyły klasy licealne z Zespołu Szkół nr 2 .

Spotkania na temat wody zorganizowaliśmy także dla dzieci w bibliotece głównej oraz w filii na os. Kościuszkowców. Dzieci wzięły udział w doświadczeniach z wodą i innymi substancjami, by określić w czasie zajęć „laboratoryjnych" jej charakterystyczne cechy. Przypominały także przysłowia związane z wodą, rozwiązywały zagadki, podkreślały jej rolę w naszym codziennym życiu. Na spotkaniu na os. Kościuszkowców bawiły się w „górę lodową", która topiła się pod wpływem słońca. Przy muzyce wycinały kolorowe kropelki. Takie zajęcia są ważne, by uświadomić już na tym najwcześniejszym etapie znaczenie wody w dobie jej deficytu na naszym globie. Mamy nadzieję, że „kropla drąży skałę" i pod wpływem akcji edukacyjnych pomoże dzieciom zrozumieć, że konieczny jest szacunek dla tej zwykłej wody z kranu, która nie jest osiągalna dla wielu milionów ludzi naszego globu.

*Małgorzata Merczyńska,*
*Henryka Korejwo*

# Biblioteka Publiczna poleca:

**„Najsłynniejsze miłości królów polskich" - Jerzy Besala**

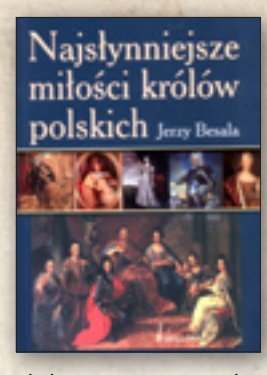


Autor, znany erudyta i popularyzator dziejów, przybliża czytelnikom najbardziej znane pary małżonków i kochanków. Czyni to niezwykle barwnie i ze znawstwem wnikliwego badacza. Potwierdza, że Polskę dawnych wieków zamieszkiwali ludzie z krwi i kości, którym nieobce były miłosne uniesienia.

**„Co by tu jeszcze" - Olga Lipińska**

Książka stanowi wybór najciekawszych felietonów opublikowanych przez autorkę na łamach pisma „Twój Styl" w latach 1998-2009. Olga Lipińska opisuje w nich przeobrażenia polityczne i ich wpływ na rzeczywistość, życie artystyczne, własne lęki i frustracje oraz zmarłych przyjaciół - Agnieszkę Osiecką, Gustawa Holoubka, Jerzego Kawalerowicza i innych.

**„Przerwane dzieciństwo" - Kathleen O'Malley**

W 1950 roku Kathleen i jej dwie siostry odebrano matce. Stało się to w majestacie obowiązującego w Irlandii prawa. Dziewczęta dostały się do szkoły prowadzonej przez zakon sióstr miłosierdzia, gdzie przeżyły gehennę. Były głodzone, bite i upokarzane.

**„Mądre dzieci" - Angela Carter**

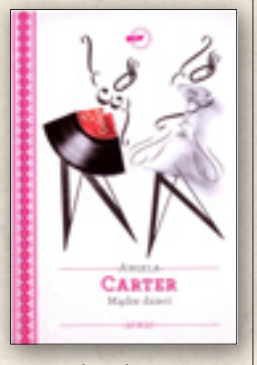


Komiczna opowieść o karierze dwóch zwariowanych kobiet, które najlepiej czują się na kabaretowej scenie. Są uosobieniem radości, wdzięku, seksapilu i apetytu na życie. Wprawdzie mają po siedemdziesiąt pięć lat, ale czy komuś to przeszkadza?

**„Janosik. Prawdziwa historia karpackiego zbója" - Stanisław A. Sroka**

Książka jest popularną biografią Janosika, postaci jak najbardziej historycznej, żyjącej na przełomie XVII i XVII wieku. Zawiera ciekawe przypisy i fotografie.

**„Zachcianek" - Katarzyna Michalak**

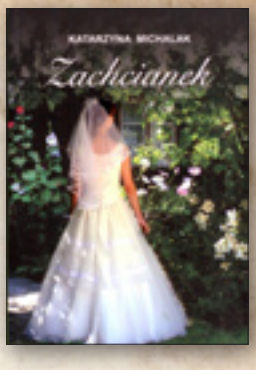


Kolejne spotkanie z bohaterką książki pt. „Poczekajka". Okraszona humorem opowieść o miłości i nienawiści, o niezawodnych przyjaciołach i bezwzględnych wrogach, o zwierzętach i magii. Łzy, radość życia i marzenia, stanowią jej nieodłączne składniki.

**„Mafia" - Petra Reski**

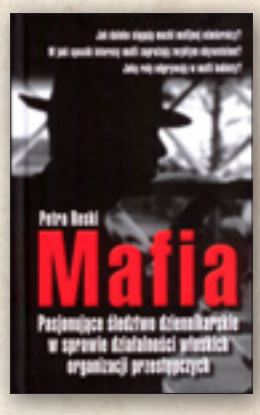


Autor opisuje mechanizmy funkcjonowania włoskiej mafii – obszary przestępczej działalności, hierarchię, sposoby prania brudnych pieniędzy. Sporo czasu poświęca też kobietom mafii. Ten reportaż trzyma w napięciu jak najlepszy kryminał.

**„Ułamki filozofii" - Leszek Kołakowski**

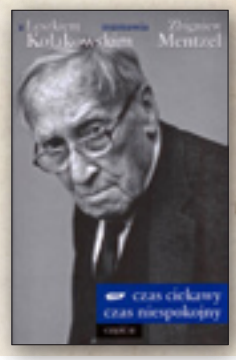


Książka przedstawia złote myśli wielkich filozofów, od antyku po współczesność, uzupełnionych refleksjami i komentarzem Leszka Kołakowskiego.

# Poprute wspomnienia na bibliotecznym strychu

W ramach „Strysznych historii", które przez dwa miesiące zdominowały życie biblioteki na os. Czwartaków, zorganizowałyśmy dwa spotkania z plastyczką, której prace można było obejrzeć w galerii „Wielokropek" oraz poetką, która promowała napisany specjalnie z okazji naszej wystawy tomik wierszy „Wędzidło z pajęczyny". Po tomik zapraszamy do biblioteki. Piękne rysunki, które go ilustrują wykonała Maja Rausch i przywołują one skojarzenia z miejscami i przedmiotami, w którym przechowujemy nasze wspomnienia. Na jednym ze spotkań pani burmistrz Tomicka wspominała swój rodzinny strych i namawiała młodzież, aby nie pozbywała się przedmiotów, które stanowią rodzinne pamiątki. Na zakończenie spotkań plastyczka pokazała prezentację multimedialną „Gębomachy", nawiązującą do literatury Gombrowicza i teorii masek (polecam także „Maski" pod red. Marii Janion, z cyklu „Transgresje"), które przybiera człowiek w różnych życiowych sytuacjach. Ten dziwny, chwilami zabawny, a na pewno nieco zaskakujący film przy użyciu bardzo prostych środków artystycznych uświadomił nam groteskowość niektórych naszych zachowań, gdy nie jesteśmy sobą, gdy gramy jakieś role. Film wywołał żywe reakcje młodzieży licealnej. Po spotkaniu młodzi ludzie zwiedzili wystawę, która była dla nich niczym muzeum etnograficzne. Jedna z grup najbardziej zainteresowana była adapterem Bambino, rezerwując go sobie na studniówkę…

Dotknięcie historii poprzez zgromadzone przedmioty, a przede wszystkim rozmowę z poetką i młodą absolwentką ASP na pewno przywołały w niektórych jakieś ciekawe strzępy rodzinnych opowieści, wspomnienia własnych czy babcinych bibelotów, zabawek, pamiątek.

Na pewno dobrze było na chwilę zatrzymać czas…

*Małgorzata Merczyńska*

**Prosto z Ośrodka Kultury**

# Wieczór pełen humoru z „Kabaretem Moralnego Niepokoju"!

**Każdy z nas wie, że śmiech to zdrowie ☺… Z okazji Dnia Kobiet gościł w Swarzędzu Kabaret Moralnego Niepokoju, który 7 marca wystąpił w auli Szkoły Podstawowej nr 5. Bilety na to wydarzenie zostały wyprzedane w ciągu trzech dni, a licznie zgromadzona publiczność po brzegi wypełniła szkolną aulę. Występ kabaretu odbył się z inicjatywy Burmistrz Anny Tomickiej. Organizatorem był Ośrodek Kultury w Swarzędzu.**

Kabaret Moralnego Niepokoju istnieje już 14 lat. Skupia się głównie na sprawach społecznych, absurdach życia codziennego, ale nie stroni też od polityki. Przez kolejne lata swojej działalności stworzył szereg barwnych postaci będących znakiem rozpoznawczym grupy. KMN jest laureatem wielu nagród przyznawanych na licznych przeglądach kabaretowych.

Podczas występu Kabaretu Moralnego Niepokoju w Swarzędzu zabrakło Katarzyny Pakosińskiej. Jednak pozostała część grupy w składzie: Robert Górski, Przemysław Borkowski, Mikołaj Cieślak oraz Rafał Zbieć, doskonale zrekompensowała widowni nieobecność pani Kasi. Publiczność bawiła się wspaniale, a kolejne skecze i piosenki przerywane były salwami śmiechu. Na koniec występu, w ramach bisu, widownia usłyszała premierowy skecz grupy.

**Już 17 kwietnia 2010 r. w Swarzędzu w Szkole Podstawowej nr 5 wystąpi kabaret „Paranienormalni". Z pewnością i tym razem będzie to pełen humoru występ i będzie można „uśmiać się do łez".**

*Tekst i fot. Anna Świergiel*

BURMISTRZ MIASTA I GMINY SWARZĘDZ ANNA TOMICKA

zaprasza na

# Festyn Country

# Rozpoczęcie sezonu motocyklowego

## W programie m.in:

- ★ Wioska westernowa
- ★ Przejażdżki konne
- ★ Pokaz i nauka tańca country
- ★ Parada po ulicach miasta
- ★ Wirtualny rajd Acceleration na torze Daytona
- ★ Pokazy jazdy sportowej
- ★ Koncert zespołu IZOTOP
- ★ Konkursy i nagrody
- ★ 11.30 Mecz futbolu amerykańskiego
- ★ Wystawa zabytkowych samochodów

## Scena Plenerowa przy Pływalni Wodny Raj

## 24 kwietnia

godz. $15^{00}$ - $21^{00}$

**Dodatkowo pobór krwi w godz. 12:00 - 17:00**

Swarzędz
Dobrze trafiłeś

Swarzędzkie Centrum Sportu i Rekreacji

Spółdzielnia Pracy połysk

AcceLeration
SPORT DRIVING SCHOOL

ADRENALINA TEAM
eXtreme ride
SWARZĘDZ
www.ADRENALINA-TEAM.com.pl

## Boccia dobra na wszystko

W piątek 19 marca na hali sportowej SCSiR w Swarzędzu odbył się Integracyjny Wiosenny Turniej Boccia dla szkół podstawowych i gimnazjów oraz dwóch zespołów ze Stowarzyszenia Przyjaciół Dzieci Specjalnej Troski im. Leszka Grajka. Łącznie wystąpiło 12 zespołów. Zespoły podzielone były na dwie grupy rozgrywkowe i walczyły o najlepsze miejsca w grupie. Po rozgrywkach grupowych rozegrane zostały mecze o miejsca decydujące o kolejności w klasyfikacji generalnej.

W turnieju uczestniczyły drużyny reprezentujące SP nr 1, SP nr 4 i SP nr 5 oraz Szkołę Podstawową z Kobylnicy, Gimnazjum nr 2 (dwa zespoły), Gimnazjum nr 3 oraz gimnazja z Paczkowa i Zalasewa. Stowarzyszenie wystawiło do gry dwa zespoły: „Warsztat" i „Stowarzyszenie".

Po zaciętych meczach, ostatecznie tryumfowała Szkoła Podstawowa nr 4, drugie miejsce przypadło „Stowarzyszeniu" a trzecie dla

Szkole Podstawowej nr 5.

Jak można zauważyć, o sile zespołu w grę w boccię nie decydują sprawność fizyczna i wiek. Ta spokojna, aczkolwiek emocjonująca dyscyplina paraolimpijska jest doskonałym „narzędziem" integrującym dzieci i młodzież.

Organizatorzy serdecznie dziękują wszystkim drużynom za udział w turnieju oraz nauczycielom z Gimnazjum nr 2 i Szkoły z Paczkowa za pomoc w przeprowadzeniu turnieju.

Na zakończenie turnieju rozegrany został mecz przyjaźni reprezentacji nauczycieli i uczniów w Unihokeja.

## KUP KARNET ZYSKUJESZ 10% RABATU

**Szanowni Państwo!**

**Karnet upoważnia do korzystania z całego kompleksu Pływalni poza kawiarenką.**

**Upoważnia do zapłaty należności za faktyczny czas korzystania z basenu.**

**Z wejścia na karnet może korzystać maksymalnie 5 osób Nie trzeba mieć przy sobie gotówki.**

**SZCZEGÓŁY POD NUMEREM TEL. 061 65 09 542**

## Edukacja przez ratownictwo

Od 29 marca do 30 kwietnia 2010 r. w szkołach gimnazjalnych i licealnych miasta i gminy Swarzędz odbywać się będzie cykl wykładów organizowanych przez Swarzędzkie Centrum Sportu i Rekreacji oraz WOPR w ramach programu „Edukacja przez ratownictwo". Program skierowany jest głównie do klas pierwszych poszczególnych szkół i odbywa się w naszej gminie po raz drugi. W pierwszej części prelekcje składać się będą z informacji i szkolenia teoretycznego z ratownictwa wodnego i medycznego, a w drugiej części zawodów na pływalni.

Po zakończeniu wykładów reprezentacje szkół przystąpią do II Zawodów Gminnych „Edukacja przez ratownictwo" **na pływalni „Wodny Raj" 28.05.2010 r.**

Zwycięska drużyna reprezentować będzie Swarzędz w finale Powiatowym **11.06.2010 r. w ramach „Dni Swarzędza"**.

## Pierwszy Otwarty Turniej Tenisa Stołowego

27 marca odbył się Pierwszy Otwarty Turniej Tenisa Stołowego organizowany przez Swarzędzkie Centrum Sportu i Rekreacji. Na sześciu stołach przez ponad 3 godziny walczyły 32 osoby w trzech kategoriach wiekowych: szkoły podstawowe i młodsi; gimnazja, szkoły ponadgimnazjalne i studenci; oraz OPEN powyżej 25 roku życia. W najmłodszej i najliczniejszej kategorii dzieci ze szkół podstawowych rozegrano turniej systemem pucharowym. Zwycięzcą tej kategorii został **Marcin Szymański**, drugie miejsce - **Michał Nieradko**, trzecie miejsce – **Oskar Frankowski**. W kategorii gimnazja i starsi, zwycięzcą został bezkonkurencyjny **Marcin Wabiński**, drugie miejsce – **Mateusz Siemczonek**, trzecie miejsce – **Elżbieta Koźlecka**. W kategorii OPEN powyżej 25 roku życia tryumfował **Zdzisław Hejna**, drugie miejsce – **Dariusz Wolski**, trzecie miejsce – **Jarosław Nikodemiak**.

Organizatorzy bardzo dziękują wszystkim uczestnikom, a specjalne podziękowania kierują w stronę Pani Karoliny Baranowskiej za pomoc w organizacji turnieju.

Puchary, medale oraz upominki wręczał wiceprzewodniczący Rady Miejskiej w Swarzędzu Pan Tadeusz Witkowski.

# 10 drużyn, 100 uczestników

## Noworoczny Amatorski Turniej Piłki Nożnej o Puchar Burmistrza Miasta i Gminy Swarzędz Anny Tomickiej

Swarzędzkie Centrum Sportu i Rekreacji zorganizowało kolejny turniej piłki nożnej dla amatorów tego sportu. 21 lutego w niedzielę 10 drużyn (100 uczestników) przez 8 godzin walczyło o puchar Burmistrza Swarzędza. Wśród drużyn nie mogło zabraknąć dobrze już znanych reprezentacji swarzędzkich firm. Po raz pierwszy w cyklu turniejów amatorskich można było zobaczyć reprezentację firmy Bemarc oraz drużynę Manhatan, które jak się później okazało, wprowadziły sporo zamieszania wśród faworytów turnieju. Ostatecznie to właśnie zawodnicy Manhatanu po zaciętym finale z drużyną reprezentującą firmę Tombea, zdobyli Puchar Burmistrza Swarzędza.

Natomiast zespół Bemarc zajął trzecie miejsce pokonując w „małym finale" ekipę reprezentującą firmę Anders. „Rozstawieni" w turnieju z numerem jeden piłkarze firmy Ossmet musieli zadowolić się tylko 5 miejscem.

Organizatorzy turnieju bardzo dziękują wszystkim uczestnikom za udział w turnieju oraz zachowanie fair play. Cele turnieju amatorskiego zostały zrealizowane w 100 procentach.. Dobra zabawa, integracja pracowników firm i mieszkańców z terenu naszej gminy, oraz popularyzacja piłki nożnej – to wszystko było obecne 21 lutego na hali SCSiR. Brawo Panowie!

Klasyfikacja generalna po turnieju:
1. Manhatan
2. Tombea
3. Bemarc
4. Anders
5. Ossmet
6. Swarzędzkie Centrum Ubezpieczeń
7. Don Lucci
8. Straż Miejska
9. Nexus
10. Max

# Oferta SCSiR na targach edukacji w Poznaniu

Swarzędzkie Centrum Sportu i Rekreacji było obecne na targach edukacji w Poznaniu. Do wszystkich szkół z Poznania i okolic, które wystawiały się na targach od 19 do 21 lutego, dostarczone zostały oferty prowadzenia zajęć nauki i doskonalenia pływania oraz jazdy na łyżwach.

Szkoły bardzo chętnie zapoznawały się z ofertą i w kilku przypadkach zgłoszono zainteresowanie udziałem w procesie szkolenia dzieci i młodzieży.

Dyrekcja SCSiR składa duże podziękowanie Dyrekcji Zespołu Szkół nr 2 za miejsce na stoisku i możliwość promocji oferty SCSiR.

# „Swarzędzanie" wygrali ligę hokeja

W czwartek 11 marca na lodowisku SCSiR zakończono rozgrywki Swarzędzkiej Ligi Hokeja. W ostatnim meczu reprezentacja SCSiR pokonała drużynę Orkiestra Team 8:4 i ostatecznie zakończyła rozgrywki na 3 miejscu. Drużyna Orkiestra Team zajęła miejsce 4, Reprezentacja Nauczycieli miejsce 2, a „Swarzędzanie" z kompletem zwycięstw zakończyli rozgrywki na 1 miejscu.

Po ostatnim meczu rozpoczęto wręczanie pucharów oraz upominków. Trofea wręczali: Tadeusz Witkowski – wiceprzewodniczący Rady Miejskiej w Swarzędzu oraz Mariola Józwiak – dyrektor SCSiR.

Organizatorzy bardzo dziękują wszystkim uczestnikom Ligi i zapraszają do udziału w sezonie 2010/2011.

# Sukcesy sekcji pływackiej „Fala"

Młodzieżowa sekcja pływacka przy Swarzędzkim Centrum Sportu i Rekreacji **„Fala"** może poszczycić się w ostatnim czasie wieloma wartościowymi wynikami i sukcesami. Startując w ogólnopolskich zawodach pływackich w Rawiczu i mitingu w Kaliszu pod nazwą „Szukamy następców Artura Wojdata", najlepiej zaprezentowała się uczennica SP 1 w Swarzędzu **Aleksandra Grygier**. Młoda zawodniczka zanotowała bardzo dobre rezultaty na swoim koronnym dystansie 100 metrów stylem klasycznym. Zajęła drugie miejsce w Rawiczu poprawiając swój rekord życiowy o ponad 5 sekund. W zawodach w Kaliszu poszło jej jeszcze lepiej zdobyła złoty medal i poprawiła swój najlepszy wynik w tym roku. Dobrze spisali się w zawodach pozostali pływacy poprawiając swoje rekordy życiowe i zdobywając wysokie miejsca w poszczególnych klasyfikacjach: **Aleksandra Słowińska, Barbara Mroczek, Magdalena Biadała, Wiktor Kowalewski, Artur Sierant i Robert Płachta** oprócz medali przywieźli również wiele nagród rzeczowych.

Następny start planowany jest już w kwietniu na międzynarodowych zawodach o puchar T. Mazura w Poznaniu.

# Prosto z OPS

## Ośmiu Wspaniałych

**1 kwietnia 2010 roku Burmistrz Miasta i Gminy Swarzędz Anna Tomicka wręczyła wyróżnienia swarzędzkiej młodzieży, która brała udział w Samorządowym Konkursie Nastolatków „Ośmiu Wspaniałych".**

Konkurs „Ośmiu Wspaniałych" jest organizowany w 85 miastach całej Polski. Inspiracją rozpoczęcia konkursu był znany western „Siedmiu Wspaniałych", którego bohaterowie przeciwstawiają się dyktatowi zła w małym meksykańskim miasteczku i zwyciężają… Koncepcja konkursu jest prosta. Każda gmina dokona wyboru, a następnie przedstawi całemu miastu swoją wspaniałą młodzież. Są to młodzi ludzie wrażliwi na potrzeby człowieka słabego, szukającego oparcia, potrafiący zawsze wyciągnąć rękę do potrzebującego i pospieszyć mu z pomocą.

**Oto lista wyróżnionych, którzy znaleźli się w gronie „Ośmiu Wspaniałych" oraz krótki opis ich działalności wolontarystycznej.**

**1. Monika Ochowiak – wyróżnienie**; uczennica XXIII Liceum Ogólnokształcącego w Poznaniu, od 4 lat pracuje w Stowarzyszeniu Przyjaciół Dzieci Specjalnej Troski w Swarzędzu, jest członkiem „Klubu Ośmiu", angażuje się we wszystkie akcje wolontarystyczne na terenie szkoły (np. zbiórki darów)

**2. Magdalena Dopieralska – wyróżnienie**; uczennica Gimnazjum w Zalasewie ,pracuje od 3 lat w Stowarzyszeniu Przyjaciół Dzieci Specjalnej Troski w Swarzędzu, jest wzorową uczennicą, bierze udział we wszelkich działaniach na rzecz innym organizowanych w szkole.

**3. Justyna Wierzbińska – wyróżnienie**; uczennica Zespołu Szkół nr 2 w Swarzędzu, pracuje od 4 lat w Stowarzyszeniu Przyjaciół Dzieci Specjalnej Troski w Swarzędzu, cechuje się dużą wrażliwością i otwartością na innych, chętnie angażuje się w prace wolontariackie na terenie szkoły.

**4. Agata Zoran – wyróżnienie**; uczennica Zespołu Szkół nr 2 w Swarzędzu, od 2 lat pracuje w Świetlicy Socjoterapeutycznej „Nasza Dziupla", jest członkiem grupy „Mimika", która w tym roku realizuje projekt „Dziecięcy świat emocji".

**5. Sylwia Domańska – wyróżnienie**; uczennica Kolegium Pracowników Służb Społecznych w Poznaniu, wolontariuszem jest od 4 lat, najpierw w Świetlicy Terapeutyczno – Integracyjnej w Gruszczynie, współpracowała ze Stowarzyszeniem na Rzecz Dzieci z zaburzeniami genetycznymi, jest członkiem grupy „Mimika", realizuje projekty dla dzieci.

**6. Anna Pastusiak – wyróżnienie**; uczennica Gimnazjum w Zalasewie, wolontariuszem jest od 3 lat, pracuje w Stowarzyszeniu Przyjaciół Dzieci Specjalnej Troski w Swarzędzu, wspiera zbiórki darów, angażuje się we wszelkie kampanie społeczne, bezinteresownie pracuje w bibliotece szkolnej.

**7. Aleksandra Chęcińska – wyróżnienie**; uczennica Gimnazjum w Zalasewie, jest wolontariuszem od ponad 3 lat, głównie pracuje w Stowarzyszeniu Przyjaciół Dzieci Specjalnej Troski w Swarzędzu, ale angażuje się także we wszelkie akcje społeczne np. zbiórki darów, pracuje w bibliotece szkolnej, pisze wiersze.

**8. Arkadiusz Ćwiertniak – laureat**; uczeń Zespołu Szkół nr 2 w Swarzędzu, wolontariuszem jest od 2 lat, pracuje w Stowarzyszeniu Przyjaciół Dzieci Specjalnej Troski w Swarzędzu, jest członkiem Młodzieżowej Drużyny Pożarniczej Ochotniczej Straży Pożarnej, ministrantem i lektorem w Parafii p.w. Chrystusa Jedynego Zbawiciela w Swarzędzu, angażuje się we wszystkie akcje wolontarytyczne organizowane zarówno w szkole jaki poza nią.

*Anna Świergiel*
*Fot. Anna Świergiel*

## Lokalny Punkt Wsparcia wznawia działalność

Ośrodek Pomocy Społecznej w Swarzędzu w ramach realizowanego projektu systemowego FABRYKA UMIEJĘTNOŚCI współfinansowanego przez Unię Europejską w ramach Europejskiego Funduszu Społecznego ponownie uruchamia:

**Lokalny Punkt Wsparcia**
- **w każdą sobotę od 20.03.2010 do 18.12.2010 w godzinach od 10.00 do 13.00**
- **w Miejsko-Gminnym Ośrodku Wsparcia w Swarzędzu, ul. Piaski 4, tel. 061 6510584**

W Lokalnym Punkt Wsparcia dyżurować będą:
- **radca prawny** - porady prawne z zakresu prawa pracy, rodzinnego, cywilnego,
- **pracownik socjalny** – informacje na temat możliwości uzyskania wsparcia umożliwiającego pokonywanie trudności,
- **psycholog** – konsultacje psychologiczne, w ramach których specjalista udzielać będzie informacji na temat dynamiki zachowań w sytuacjach trudnych, związanych z wykluczeniem, chorobą psychiczną. Uzyskać będzie można informację na temat pomocy specjalistów dostępnych na terenie gminy i powiatu poznańskiego,
- **policjant** – informacje o prawach i obowiązkach obywatelskich.

Z bezpłatnych porad skorzystać mogą zarówno beneficjenci projektu systemowego, jak również mieszkańcy miasta i gminy Swarzędz - osoby zagrożone wykluczeniem, które żyją w niekorzystnych warunkach ekonomicznych i nie zostały wyposażone w kapitał życiowy umożliwiający im pozycję społeczną, co dodatkowo utrudnia dostosowywanie się do zmieniających się warunków społecznych i ekonomicznych. W Punkcie, uzyskać będzie można bezpłatną i bezstronną poradę, gwarancję poufności, a także wskazanie możliwych rozwiązań problemu.

**Harmonogram dyżurów:**
**w 1 i 3 sobotę miesiąca – dyżur pełnić będzie: policjant i psycholog**
**w 2 i 4 sobotę miesiąca - dyżur pełnić będzie: pracownik socjalny i prawnik**

*Koordynator projektu*
*Jolanta Osada*

## Komunikat OPS

Ośrodek Pomocy Społecznej w Swarzędzu – Sekcja Świadczeń Rodzinnych i Funduszu Alimentacyjnego informuje, iż w dniu 31.03.2010 r. weszła w życie ustawa z dnia 5 marca 2010 r. o zmianie ustawy o świadczeniach rodzinnych oraz ustawy oświadczeniach opieki zdrowotnej finansowanej ze środków publicznych (Dz. U. Nr 50, poz. 301).

Nowelizacja dotyczy art. 9 ust. 7 i 8 oraz art. 15b ust. 6 ustawy o świadczeniach rodzinnych. Od 31.03.2010 r. pozostawanie matki dziecka pod opieką medyczną może być potwierdzone **zarówno zaświadczeniem lekarskim, jak i zaświadczeniem wystawionym przez położną z co najmniej jednym badaniem kobiety w okresie ciąży.**

Oznacza to, że również opieka medyczna w trakcie ciąży, o której mowa w ww. ustawie, może być udzielona nie tylko przez lekarza ginekologa, ale również przez położną.

Nie przewiduje się wprowadzenia wzoru ww. zaświadczenia, co oznacza że wybór jego formy zależy od wystawiającego.

**W okresie 6 miesięcy od dnia wejścia w życie ww. ustawy zmieniającej - tj. od 31 marca 2010 r. do 30 września 2010 r. - osoby, które nie otrzymały dodatku do zasiłku rodzinnego z tytułu urodzenia się dziecka i jednorazowej zapomogi z tytułu urodzenia się dziecka z powodu niespełnienia zawieszonego wymogu, mają prawo ponownie złożyć wniosek o wypłatę tych świadczeń na zasadach określonych w przepisach przejściowych, nawet jeśli dziecko ukończyło 12 miesięcyżycia.**

Jeżeli w związku z poprzednim wnioskiem w sprawie ustalenia prawa do ww. świadczeń, złożonym pomiędzy 1 listopada 2009 r. a 30 marca 2010 r., w posiadaniu organu znajdują się wszystkie niezbędne dokumenty do rozpatrzenia ponownego wniosku o wypłatę tych świadczeń, organ nie powinien ponownie żądać tych dokumentów (m.in. zaświadczenia potwierdzającego co najmniej jedno badanie kobiety w okresie ciąży przez lekarza ginekologa lub położną, jeżeli do wcześniej złożonego wniosku było dołączone zaświadczenie, z których wynika taka informacja).

Na podstawie art. 9 ust. 9 i art. 15b ust. 7 ustawy o świadczeniach rodzinnych, **wymóg udokumentowania pozostawania matki dziecka pod opieką medyczną nie dotyczy osób będących prawnymi lub faktycznymi opiekunami dziecka**. Opiekun faktyczny dziecka to w rozumieniu ww. ustawy osoba faktycznie opiekująca się dzieckiem, która wystąpiła z wnioskiem do sądu rodzinnego o przysposobienie dziecka. Analogicznie, wymóg dotyczący dołączenia do wniosku odpowiedniego zaświadczenia wystawionego przez lekarza lub położną nie ma zastosowania również w odniesieniu do rodziców, którzy ostatecznie przysposobili dziecko.

*Kierownik*
*Sekcji Świadczeń Rodzinnych*
*i Funduszu Alimentacyjnego*
*Beata Pacholczak*

# Przydatne adresy i telefony

**Urząd Miasta i Gminy Swarzędz**
Rynek 1
tel. 061 65 12 000, fax: 061 65 12 211
www.swarzedz.pl
umig@swarzedz.pl
burmistrz@swarzedz.pl
godziny pracy UMiG: poniedziałek 8.00-16.00, wtorek-piątek 7.30-15.30
Burmistrz przyjmuje interesantów w poniedziałki w godz. 10-16.

**Biuro Rady Miejskiej**
Rynek 1, tel. 061 65 12 105
biurorady@swarzedz.pl
przewodniczacy@swarzedz.pl
Przewodniczący RM Piotr Choryński dyżuruje w poniedziałki i czwartki w godz. 15.00 – 17.00 w Biurze Rady

**Telefony alarmowe**
**Telefon alarmowy**. . . . . 112
**Policja** . . . . . 997
**Pogotowie Ratunkowe** . . . . . 999
**Straż Pożarna** . . . . . 998
**Pogotowie wod.-kan.** . . . . . 994
**Pogotowie wod.-kan. ZGK**
. . . . .061 651 15 41 (do godz. 16.00)
. . . . . .663 818 601
**Gazownia** . . . . . 992
**Pogotowie energetyczne** . . . . 991
(całodobowe ENEA)

**Straż Miejska**
ul. Strzelecka 2 (obok ZGK)
tel. 061 651-21-13, 061 651-21-14,
od pon. do pt. w godz. 14.00-22.00:
tel. 0607-365-266
w soboty, niedziele i święta zgłoszenia przyjmuje dyżurny policji pod numerem
tel. 061 817-23-07

**Komisariat Policji w Swarzędzu**
ul. Grudzińskiego 30a
tel. całodobowy 061 81 72 323
tel. anonimowy 061 817 23 01

**Ochotnicza Straż Pożarna w Swarzędzu**
ul. Bramkowa 3
tel. 061 817 23 02, 061 817 23 08
ospswarzedz@op.pl

**Ochotnicza Straż Pożarna w Kobylnicy**
Kobylnica, ul. Poznańska
tel. 061 815 10 49

**Centrum Informacji Medycznej Tel-Med**
24h/dobę - tel. 94 94
lub tel. 061 853 53 52
Centrum informuje mieszkańców Wielkopolski przez całą dobę na temat:
- przychodni i szpitali
- dyżurów szpitalnych, POZ, aptek
- sklepów medycznych, zakładów optycznych
- prywatnych gabinetów lekarskich
- placówek i firm związanych z medycyną, urodą i zdrowiem.

**Pogotowie Ratunkowe**
Podstacja Swarzędz
os. Dąbrowszczaków 8/12
tel. 061 817 23 09 (całą dobę)

**NZOZ MEDLIFE – Centrum Pomocy Doraźnej i Ratunkowej**
- doraźna pomoc medyczna nocna i świąteczna, w godz. 18.00 – 7.00.
Swarzędz, ul. Poznańska 15
Porady lekarskie uzyskają Państwo również pod numerem telefonu
**0 666 891 666**

**Laboratorium Analiz Lekarskich „Jaromed"**
os. Dąbrowszczaków 8/19
tel/fax 061 817 46 08

**Pracownia Rentgenowska „Kwant"**
Pl. Niezłomnych 15,
tel. 061 651 12 85

**Zespół Przychodni Lekarza Rodzinnego „Diagter"**
Przychodnia Nr 1: Swarzędz, ul. Piaski 8, tel. 061 817 25 33, 061 817 25 49, kom.604 405 478, 503 153 989
Przychodnia Nr 2: Swarzędz, os. Kościuszkowców 20, tel. 061 817 35 58
Przychodnia Nr 3: Kobylnica, ul. Poznańska 99, tel. 061 815 01 21

**Centrum Medyczne „Prywatnej Lecznicy Certus" Sp. z o.o.**
Od 4.01.2010 roku w budynku przy ul. Poznańskiej 15 w Swarzędzu rozpoczęło działalność Centrum Medyczne nr 3 Prywatnej Lecznicy CERTUS Sp. z o.o. W Centrum można skorzystać z porad lekarzy rodzinnych, usług laboratoryjnych, USG oraz docelowo RTG. Zakres świadczonych usług będzie systematycznie rozszerzany.
Szczegółowe informacje
www.certus.med.pl
62-020 Swarzędz, ul. Poznańska 15
tel. 061 22 22 600

**Ośrodek Pomocy Społecznej**
ul. Poznańska 25
tel. 061 651 26 50, 651 26 51, 651 26 52, 651 26 53 (sekcja świadczeń rodzinnych)

**Gminne Centrum Informacji**
ul. Działkowa 61a, tel. 061 818 17 30,
gciswarzedz@neostrada.pl
www.ops-swarzedz.org.pl

**Zakład Gospodarki Komunalnej**
ul. Strzelecka 2, tel. 061 651 15 41
pogotowie wod-kan ZGK: 061 651 15 41 (do 16.00), 0663 818 601 i 697 725 522 (po 16.00 i w święta)
www.zgk.swarzedz.pl
Usługi Pogrzebowe tel. 061 815 97-08 i 603 136 854

**Ośrodek Kultury**
ul. Piaski 4
tel. 061 817 20 34
osrodekkultury@swarzedz.pl
www.ok.swarzedz.pl

**Biblioteka Publiczna**
os. Czwartaków 1
tel. 061 8173 103, 8173 102
biblio@biblioteka.swarzedz.pl
www.biblioteka.swarzedz.pl

**Swarzędzkie Centrum Sportu i Rekreacji**
- pływalnia
- kręgielnia
- boiska sportowe
- lodowisko
- hala sportowa
ul. Kosynierów 1, Swarzędz
tel. + 48 61 65 09 520, 61 65 09 540
www.scsir.swarzedz.pl,
info@scir.swarzedz.pl,
godziny otwarcia: 6.30 - 22.00

**Lotnisko Aeroklubu Poznańskiego**
62-006 Lotnisko Kobylnica
tel/fax: 061 8 780 725, 061 8 780 741
www.aeroklub.poznan.pl

**Skansen i Muzeum Pszczelarstwa im. prof. Ryszarda Kosteckiego**
ul. Poznańska 35, tel. 061 651 18 17
www.muzeum-szreniawa.pl

**Muzeum Środowiska Przyrodniczego i Łowiectwa Wielkopolskiego w Uzarzewie**
Uzarzewo, ul. Akacjowa 12,
tel. 061 818 12 11
www.muzeum-szreniawa.pl

**Cech Stolarzy Swarzędzkich**
ul. Wrzesińska 41
tel. 061 817 21 37 , fax. 061 817 30 55
www.swarzedz.pawilonmeblowy.pl

**Spółdzielnia Mieszkaniowa**
ul. Kwaśniewskiego 1,
tel. 061 817 40 11
www.sm-swarzedz.pl

**Wiraż-Bus**
Garby, ul. Transportowa 1,
62-020 Swarzędz
tel./fax 061 817 22 51, 817 22 67
poczta@wiraz-bus.com.pl
www.wiraz-bus.com.pl

**Starostwo Powiatowe w Poznaniu**
Filia Wydziału Komunikacji i Transportu w Swarzędzu
Swarzędz, ul. Poznańska 25.
tel. 061 651 12 65 lub 651 12 68
Filia przyjmuje klientów:
w poniedziałek
w godzinach: od 9:00 do 16:30,
wtorek-piątek od 8:00 do 15:00.

# Imprezy w Swarzędzu

## Ośrodek Kultury oraz Swarzędzkie Centrum Sportu i Rekreacji zapraszają:

- 10 kwietnia - XIV Swarzędzkie Spotkanie Flażoletowe, godz. 11.00, hal sportowa Swarzędzkiego Centrum Sportu i Rekreacji, ul. Św. Marcin 1.
- 10 kwietnia – rozpoczęcie sezonu rowerowego i nordic walking (rajdy w każdą sobotę, zbiórka o godzinie 11:00 przed Pływalnią „Wodny Raj").
- 17 kwietnia – w cyklu „Roześmiany Swarzędz" - występ kabaretu Paranienormalni, godz. 20.30, Szkoła Podstawowa nr 5, osiedle Mielżyńskiego.
- 17 kwietnia 2010 - Amatorski Turniej Siatkówki – open.
- 24 kwietnia - Festyn Country - godz. 15.00 (scena plenerowa przy pływalni „Wodny Raj").
- 28 kwietnia - środowe wieczory w Pałacyku Pod Lipami, godz. 19.00.
- 8 maja Festyn Straży Pożarnej, godz. 16.00 do 24.00 (scena plenerowa przy pływalni „Wodny Raj").
- 14 maja - Turniej piłki nożnej dziewcząt (sekcja piłki nożnej dziewcząt) o Puchar Burmistrza MiG Swarzędz.
- 16 maja - Grand Prix Wielkopolski – zawody pływackie pod patronatem MSiT i PZP.
- W każdą sobotę o godz. 11:00 – rajd rowerowy i nordic walking (udział bezpłatny, zbiórka przed pływalnią „Wodny Raj"). Serdecznie zapraszamy!

**DYŻURY CAŁODOBOWE APTEK W POZNANIU**
Apteka „Centralna" ul. 23 Lutego 18 tel. 061 852-26-25 24 h
Apteka „Galenica" ul. Strzelecka 2/6 tel. 061 852-99-22 24 h
Apteka „Panaceum" os. Przyjaźni paw. 141 tel. 061 820-16-42 24 h
Apteka „Magiczna" ul. Piątkowska 87A tel. 061 840-19-00 24 h
Apteka „Magiczna" ul. Głogowska 118/124 tel. 061 865-41-00 24 h
Apteka „Na Gwarnej" ul. Gwarna 5/4 tel. 061 852-52-44 24 h

**PROSTO Z RATUSZA** Swarzędzki miesięcznik regionalny. ISSN 1732-2480
**Redaktor naczelny:** Maciej Woliński
**Kolegium redakcyjne:** Marcin Młodziński, Teresa Radziszewska, Bartłomiej Stroiński, Maciej Woliński
**Adres redakcji:** 62-020 Swarzędz, Rynek 1 (pokój 110)
**Kontakt z redakcją:** tel. 061 651 09 11, e-mail: rzecznik@swarzedz.pl
**Wydawca:** Gmina Swarzędz
Swarzędz
**Stale współpracują:** Paulina Adamska, Henryk Błachnio, Paweł Bocian, Ewa J. Buczyńska, Włodzimierz Buczyński, Lidia Chałasiak, Magdalena Chmielewska, Agnieszka Chróścik, Jacek Hejnowski, Agata Kiejdrowska, Izabela Kurowska, Jarosław Łączka, Małgorzata Merczyńska, Magdalena Michalska, Karolina Osowska, Beata Pacholczak, Anna Renda, Anna Świergiel, Dorota Zaremba.

**Skład, reklamy, druk:**
Studio Kwadrat,
mn@kreator.com.pl,
tel. 0607 566 555

Bezpłatne pismo informacyjne
Swarzędzki miesięcznik regionalny
Swarzędz Urząd Miasta i Gminy
PROSTO Z RATUSZA
www.swarzedz.pl

Wydawca nie wypłaca honorariów za zamieszczone teksty i zdjęcia. Redakcja zastrzega sobie prawo skracania tekstów i dokonywania w nich zmian. Prosimy o dostarczanie materiałów (tekstów i ilustracji) w formie elektronicznej.
Numer zamknięto 9.04.2010 r. i oddano do druku: 9.04.2010 r.
Nakład: 10500 egz.

Bezpłatne pismo informacyjne

Swarzędzki miesięcznik regionalny

Swarzędz URZĄD MIASTA I GMINY

# PROSTO Z RATUSZA

www.swarzedz.pl

**NAKŁAD 10.500 egz.!**

## Zapraszamy do zamieszczania reklam!

### Jak zamówić reklamę?

- **telefonicznie:** 0607 566 555
- **mailem:** mn@kreator.com.pl
- **faksem:** 061 648 26 49
- **listownie:** Studio Reklamowe Kwadrat, ul. Szylinga 6/4, 60-787 Poznań

**W zamówieniu należy podać:** wielkość reklamy i miejsce w gazecie (okładka/wnętrze), ilość powtórzeń w kolejnych numerach, dane do faktury, adres wysyłki faktury, telefon kontaktowy, mail.

Przygotowanie graficzne reklamy gratis. Pliki składowe: tekstowe (doc, txt), wektorowe (cdr, ai, pdf, eps), rastrowe (tiff, jpg, psd - rozdzielczość 300 dpi)

**Wymagania dla gotowych reklam:** Pliki w formatach wektorowych eps, pdf, ai, cdr (wszystkie fonty zamienione na krzywe) lub rastrowych tiff, jpg, psd (rozdzielczość 300 dpi).

---

## LODÓWKI

najtańsze w Wielkopolsce naprawy lodówek i zamrażarek w domu klienta. Bezpłatny dojazd, wszystkie typy

**tel. 061 871 31 31 0696 017 449**

Sprzedaż używanych urządzeń chłodniczych. (sklepowych, gastronomicznych).

---

*K & G Art* *Studio Kartek*

- Zaproszenia i zawiadomienia ślubne
- Zaproszenia komunijne
- Zaproszenia i kartki okolicznościowe
- Zawieszki i winietki

Promocja! możliwość skomponowania własnego wzoru

**TEL. 061 8189 959 KOM. 662 035 003**

---

## DO WYNAJĘCIA

**Dom mieszkalny z pomieszczeniem biurowo-usługowym w centrum Swarzędza. Bardzo atrakcyjna cena. Tel. 519 064 719**

---

## Studio reklamowe

poszukuje osób do akwizycji reklam do czasopisma.

Brak limitu, wysoka prowizja, samodzielność.

Dodatkowe informacje, kontakt:
mn@kreator.com.pl
0607 566 555

---

## BEGROMAX

STUDIO PROJEKTOWE

KOMPLEKSOWA LUB CZĘŚCIOWA ARANŻACJA WNĘTRZ:

- Domów jednorodzinnych
- Apartamentów
- Rezydencji
- Mieszkań
- Biur
- Hoteli
- Obiektów handlowo-usługowych
- Restauracji i lokali gastronomicznych

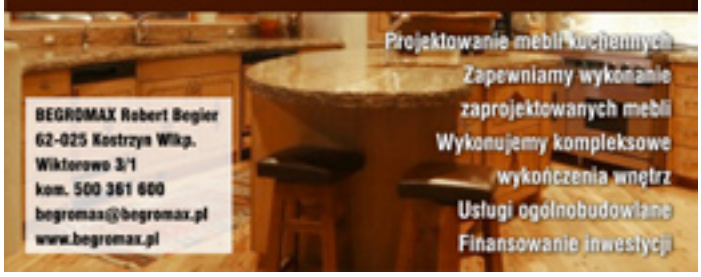


Projektowanie mebli kuchennych
Zapewniamy wykonanie zaprojektowanych mebli
Wykonujemy kompleksowe wykończenia wnętrz
Usługi ogólnobudowlane
Finansowanie inwestycji

---

## BIURO REKLAM i OGŁOSZEŃ RESO

*Głos Wielkopolski* *Anonse.TV* *Gazeta Wyborcza*
*Sąsiadka-Czytaj* *Goniec Dopiewski* *Auto-Giełda* *Dziennik*
*Echo Miasta* *Rokickie Wiadomości* *Prosto z Ratusza*

ul. Poznańska 17, Przeźmierowo
czynne PN-CZW 11-17 biuro.ogloszen.reso@wp.pl
**(61) 653 47 87 (61) 652 50 69 0604 372 440**

---

## Chcesz zostać fotomodelką?

**Studio fotograficzne poszukuje fotomodelek (amatorek) w wieku 16-22 lat.**

Chcesz sprawdzić się przed obiektywem?

Sesja próbna GRATIS.
Doświadczenie niewymagane.

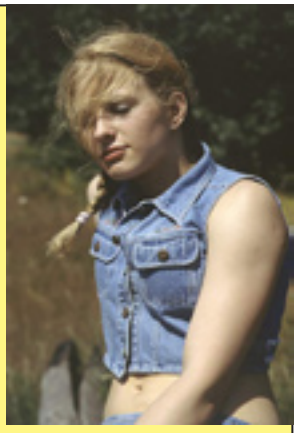

Oferty wraz z kilkoma zdjęciami prosimy nadsyłać na **foto@animato.com.pl**

# Sportowe Oskary Gminess 2009 rozdane - Gmina Rokietnica podwójnym laureatem!

- **Najlepsza strona internetowa promująca sport, turystykę i rekreacją – www.rokietnica.pl;**
- **oraz najlepszy Uczniowski Klub Sportowy – UKS „BŁYSKAWICA" z Rokietnicy**

**to dwa Oskary przyznane Gminie Rokietnica przez Kapitułę Konkursu OSKARY SPORTOWE GMINESS 2009**

Dobiegła końca II edycja konkursu Oskary Sportowe Gminess 2009. Organizowane w 20 kategoriach przedsięwzięcie, skierowane jest do jednostek samorządu terytorialnego, osób fizycznych, klubów, ośrodków i lig sportowych zajmujących się zawodowo bądź amatorsko uprawianiem, organizowaniem i promowaniem działań w dziedzinie sportu, turystyki i rekreacji.
W tym roku Gmina Rokietnica przystąpiła po raz pierwszy do konkursu, otrzymując nominację aż w czterech na siedem zgłoszonych kategorii:

- **„Najsławniejszy Sportowiec"** - wysuwając kandydaturę ubiegłorocznej Mistrzyni Świata w kajakarstwie, z kanadyjskiego Dartmouth, Małgorzatę Chojnacką;
- **„Fotografia sportowa, turystyczna i rekreacyjna";**
- **„Uczniowski Klub Sportowy";**
- oraz **„Strona Internetowa promująca sport, turystykę i rekreację"**.

**Do szacownego grona zwycięzców Gmina Rokietnica została zaliczona przez Kapitułę Konkursu w dwóch kategoriach:**

- **Najlepsza strona internetowa promująca sport, turystykę i rekreacją – www.rokietnica.pl, prowadzona przez Urząd Gminy w Rokietnicy;**
- **oraz najlepszy Uczniowski Klub Sportowy, którym wybrano UKS „BŁYSKAWICA" z Rokietnicy, zasłużony w organizowaniu zajęć sportowych dla dzieci i młodzieży w trzech sekcjach: kajakarstwo, siatkówka i karate, utytułowany wieloma zwycięstwami i prestiżowymi nagrodami w ogólnopolskich i europejskich zawodach sportowych o randze mistrzowskiej.**

Zwycięstwo Gminy Rokietnica jest tym bardziej cenne, że wszyscy laureaci Oskarów Sportowych Gminess 2009 to podmioty i osoby indywidualne, dla których wartością naczelną jest promowanie zdrowego stylu życia, sportowej aktywności i współzawodnictwa opartego na uczciwych zasadach oraz autentycznej pasji, zaangażowaniu.
Relacja z uroczystej gali wręczenia sportowych Oskarów Gminess, której termin zostanie wkrótce wyznaczony, oczywiście na nagrodzonej stronie: www.rokietnica.pl.

# Rokietnico - na start!

## rusza II Rodzinne Grand Prix Rokietnicy w Biegach - Rokietnica biega 2010.

Wraz z nadejściem wiosny, Urząd Gminy w Rokietnicy i Zespół Szkół w Rokietnicy rozpoczyna **przygotowania do drugiej edycji Rodzinnego Grand Prix Rokietnicy w biegach.**
Do udziału w sportowo-rekreacyjnej zabawie zapraszamy ponownie całe rodziny, uczestników indywidualnych, młodzież, gości z zewnątrz oraz zwolenników nieco „łagodniejszej" odmiany długodystansowych spotkań w plenerze – fanów „Nordic Walking".
Wszystkim oferujemy niepowtarzalną, rodzinną atmosferę, możliwość podziwiania przyrodniczych plenerów na biegowej trasie, opiekę profesjonalnego biura zawodów, pomoc ze strony strażaków i rokietnickich policjantów, obecność i udział w biegu przedstawicieli władz samorządowych, a także ciekawe nagrody, upominki i organizacyjne niespodzianki.
Przypominamy, że w roku ubiegłym na rokietnickich trasach gościliśmy takie sławy jak: Michał Bartoszak, maratończyk – uczestnik Igrzysk Olimpijskich w Atenach, Małgorzata Chojnacka – mistrzyni świata w kajakarstwie, Jerzy Bednarz – uczestnik ponad 400 maratonów ulicznych na całym świecie, biegacze poznańskiego klubu „Maniac" czy Maciej Łucyk - zwycięzca ubiegłorocznego rokietnickiego Wielkiego Finału – bywalec i leader najbardziej znanych polskich półmaratonów. Towarzyszyła nam też w czerwonych koszulkach „Drużyna szpiku" inicjując zorganizowana podczas jesiennego biegu akcję zbierania krwi i badań w dla banku dawców szpiku.
**Tegorocznym novum** będzie bieg przebierańców, którego pomysłodawca i inicjator rokietnickich zmagań biegowych - dyrektor Zespołu Szkół w Rokietnicy Roman Mis - intrygująco nazwał „Karnawałem lata". Zaproponujemy także możliwość gromadzenia punków na koncie każdej z rodzin nie tylko przez jej członków połączonych „więzami krwi", ale i przez przyjaciół czy sympatyków poszczególnych drużyn, zgłoszonych oczywiście uprzednio w biurze zawodów.
**Pierwsze biegowe spotkanie w ramach II Rokietnickiego Biegowego Grand Pix zostało zaplanowane tradycyjnie na sobotę, godzina 10.00, 24 kwietnia 2010 roku**. Ruszamy w kierunku Starzyn, ze znanego wszystkim punktu przy Trakcie Napoleońskim, tuż za stacją benzynową „Bliska" w Rokietnicy.
Patronat Honorowy nad II Rodzinnym Grand Prix Rokietnicy w biegach objął Starosta Poznański Jan Grabkowski oraz wójt Gminy Rokietnica Bartosz Derech. Opiekę medialną tradycyjnie sprawuje Radio Merkury Poznań.

**I Rodzinne Grand Prix Rokietnicy w biegach – Rokietnica biega 2009 wraz z II Rodzinnym Rajdem „W zdrowym ciele zdrowy duch"** organizowanym przez Sołectwo Mrowin-Cerekwica, jako „Rodzinne spotkania w rokietnickim plenerze", **został wyróżniony w X Konkursie „Działania Proekologiczne i Prokulturowe" organizowanym przez Urząd Marszałkowski Województwa Wielkopolskiego"**.
Nie czekaj więc i nie stój z boku. ROKIETNICO – na start!
Regulamin dostępny na:
**www.rokietnica.pl**; - sekcja obywatela – zakładka sport w gminie

*D.P.*

# Wielkopolski Konkurs Koszy Wielkanocnych

## pod patronatem WICEWOJEWODY WIELKOPOLSKIEGO rozstrzygnięty Niedziela Palmowa - 28 marca 2010 - Klub Sołecki Mrowino Cerekwica

**WYSTAWCY INDYWIDUALNI**
1 miejsce – JANINA BUDYNEK z Pamiątkowa, Gmina Szamotuły, powiat szamotulski
2 miejsce – KRYSTYNA WILHELM z Napachania, Gmina Rokietnica, powiat poznański
3 miejsce – KRYSTYNA MATYSIAK z Rokietnicy, Gmina Rokietnica, powiat poznański

**KOŁA GOSPODYŃ**
1 miejsce – SOŁECTWO KIEKRZ-PAWŁOWICE, Gmina Rokietnica, powiat poznański
2 miejsce – KOŁO GOSPODYŃ RYCZYWÓŁ, Gmina Ryczywół, powiat obornicki
3 miejsce – KOŁO GOSPODYŃ WIEJSKICH WIRY, Gmina Komorniki, powiat poznański.
oraz przyznane przez Kapitułę Konkursu w kategorii KOŁA GOSPODYŃ dodatkowe 3 miejsce dla KOŁA PLASTYCZNEGO DLA DOROSŁYCH W SWADZIMIU działającego przy GOK „SEZAM" w Tarnowie Podgórnym

Wydawać by się mogło, że współcześni, zabiegani Wielkopolanie – reprezentanci pokolenia supermarketów, wychowani na kulturze instant i substytutach kuchni tradycyjnej – skłaniać się będą ku modyfikowaniu i upraszczaniu pięknej tradycji wielkanocnej, zastępując przygotowywany własnoręcznie kosz do święconki jakimś „nie naszym" – importowanym, gotowym produktem. Zaprzeczeniem tej obiegowej opinii był – zorganizowany już po raz drugi przez Urząd Gminy w Rokietnicy i Gminny Ośrodek Kultury w Rokietnicy, w Klubie Sołeckim Mrowino-Cerekwica - Wielkopolski Konkurs Koszy Wielkanocnych, pod honorowym patronatem wicewojewody wielkopolskiego oraz wójtów i burmistrzów gmin Kaźmierz, Szamotuły, Tarnowo Podgórne i Rokietnica. Tradycyjnie patronat medialny nad konkursem sprawowała TVP S.A. Oddział w Poznaniu oraz Radio „Merkury Poznań". Kapitule Konkursowej przewodniczył prof. dr hab. Jan Pikul – Prorektor Uniwersytetu Przyrodniczego w Poznaniu, a zaproszenie do udziału w jej pracach przyjęli m.in. wójtowie i burmistrzowie gmin Kaźmierz, Rokietnica, Szamotuły i Tarnowo Podgórne, przewodniczący rad tychże gmin, przedstawiciele Departamentu Rolnictwa i Rozwoju Wsi oraz Departamentu PROW Urzędu Marszałkowskiego Województwa Wielkopolskiego, przedstawiciele Uniwersytetu Przyrodniczego w Poznaniu, Wielkopolskiej Izby Rzemieślniczej oraz dyrektorzy Gminnych Ośrodków Kultury z Rokietnicy, Tarnowa Podgórnego i Komornik.
Wystawie koszy towarzyszył kiermasz koronkarstwa, haftu wielkanocnego, ozdób, wyrobów wędliniarskich, ciasta i tradycyjnego pieczywa oraz muzyczny akompaniament m.in. w wykonaniu Bogusława Rzyskiego reprezentującego Dudziarzy Wielkopolskich działających przy Centrum Kultury Zamek w Poznaniu.
Imprezą towarzyszącą Wielkopolskiemu Konkursowi Koszy Wielkanocnych była zorganizowana - już po raz ósmy, wystawa stołów wielkanocnych pod hasłem „Stół wielkanocny pięknie nakryty", przygotowana przez siedem sołectw z terenu gminy Rokietnica. Ogólnodostępna ekspozycja stołów, z towarzyszącym im kiermaszem, czynna była w godzinach od 10.00 do 16.00 w miejscach ich przygotowania.
Wszyscy zwiedzający wystawę wielkanocnych stołów podziwiali artystyczny i kulinarny kunszt zaangażowanych w ich przygotowanie sołeckich zespołów.
Zapraszamy do gminy Rokietnica ponownie – już za rok w następną Palmową Niedzielę.

*D.P.*

## Lex Kancelaria Odszkodowawcza

**Naszym celem i zadaniem jest pomoc w uzyskaniu należnego odszkodowania, zadośćuczynienia oraz renty**

**JEŻELI**

- zostałeś poszkodowany w wypadku komunikacyjnym
- straciłeś najbliższą osobę w wypadku
- miałeś wypadek w gospodarstwie rolnym
- uległeś wypadkowi w pracy lub drodze do pracy

**JESTEŚMY W STANIE POMÓC**

**TEL. 604-973-985**

## Morze! Plaża! Kołobrzeg!

Spokojne miejsce na odpoczynek w zdrowym, morskim klimacie.
Dom położony w południowo-zachodniej części kołobrzeskiego kurortu, ok. 2 km od szerokich plaż ciągnących się w kierunku Grzybowa i Dźwirzyna, do których można dostać się z pominięciem zatłoczonego centrum miasta.

Blisko turystycznych i kolarskich tras rowerowych we wszystkich kierunkach: nad morze, do ekoparku, na łąki poza miasto. Z autobusami komunikacji miejskiej do śródmieścia – przystanek widoczny z okna, zaledwie o 20 m.

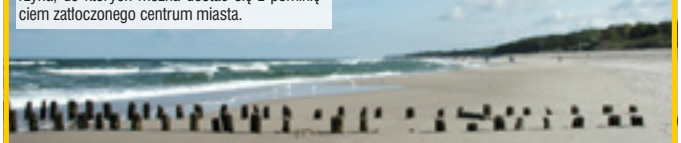

Budynek dwupiętrowy. Duże pokoje gościnne z łazienkami (prysznic, WC, umywalka), dostęp do kuchenki elektrycznej, czajnika, sprzętów kuchennych. Pokoje 2 – 5 osobowe (15 do 25 m$^2$) z TV, stolikiem, szafą. Dla dzieci trawnik i huśtawki. Grill.

Szczegóły i ceny:
tel. 662 698 422

## GABINET STOMATOLOGICZNY

**Lek. Stom. Z. Miszkiel**
**Swarzędz - Nowa Wieś**
**ul. Kaczorowskiego 25**
**061-817-22-42, kom. 0603 335 285**

Certyfikat Wielkopolskiej Izby Lekarskiej

Proponuje: profilaktykę, kompleksowe leczenie zachowawcze, chirurgiczne, protetyczne, zabiegi w narkozie

NFZ Narodowy Fundusz Zdrowia — Gabinet stomatologiczny przyjmuje osoby ubezpieczone w Narodowym Funduszu Zdrowia

**Zapraszam:** Poniedziałki, środy i piątki od 13:00 do 19:00
Wtorki i czwartki od 9:00 do 11:00 i od 15:00 do 19:00
oraz po uzgodnieniu godziny
od poniedziałku do piątku od 9:00 do 20:00 i w soboty od 9:00

## ZAKŁAD OGÓLNOBUDOWLANY

☎ 604 423 508

oferuje prace remontowo-budowlane:

- ocieplanie budynków
- malowanie
- szpachlowanie
- murowanie
- montaż płyt G-K
- oraz inne prace budowlane

**TANIO!!!!**

## LAN service

sieciowe systemy komputerowe

**kompleksowe usługi informatyczne**

Microsoft CERTIFIED Partner

**Zapewniamy:**

» Wsparcie przy bieżącej obsłudze systemów informatycznych
» Wirtualny dział informatyki dla firm, które nie posiadają własnego personelu
» Pomoc w doborze właściwych rozwiązań informatycznych
» Dostawę sprzętu i oprogramowania komputerowego

LANservice Sp.J.
Tel. 61 661-20-26
Poznań, ul. Gwiaździsta 23
www.lanservice.com.pl

Certyfikaty:
Microsoft CERTIFIED Partner
OEM Microsoft Server Partner
Microsoft Small Business Specialist
Networking Infrastructure Solutions
Microsoft Authorised Education Reseller
2010 Preferred Partner
Novell
F-SECURE
hp
CISCO